ULTIMA EDIZIONE — NUOVA — ULTIMA EDIZIONE

TORINO
Anno IV Num. 150
via Roma - Gall. de *La Stampa*
Telefoni: dal 40-943 al 40-949

STAMPA SERA

MERCOLEDI'
27/28 Giugno 1950

INSERZIONI: S.P.I., via S. Teresa 7, tel. 43-039, 50-990, 53-961. - Prezzi per mm. di alt. in una col.: Annunci commerc. L. 100 (festivi) 150. Annunci finanz. e legali L. 150. Necrologie L. 90 (diritto fisso per adesione L. 900). Echi cronaca e Sport L. 200 (festivi 300) la linea. Pubblic. economiche vedi tariffe. Pagamento anticipato — Il giornale si riserva il diritto di rifiutare qualsiasi inserzione. — ABBONAMENTI (conto corrente postale n. 2/1360): Italia anno L. 3750, semestre L. 1900, trimestre L. 1000. - Estero: anno L. 5600, semestre L. 2840, trimestre L. 1460. — Copie arretrate: doppio

Stasera alle 20 si riunisce il Consiglio di Sicurezza

Contro la Corea del Nord sanzioni economiche e diplomatiche?

La richiesta sarebbe avanzata dal delegato americano

La capitale caduta

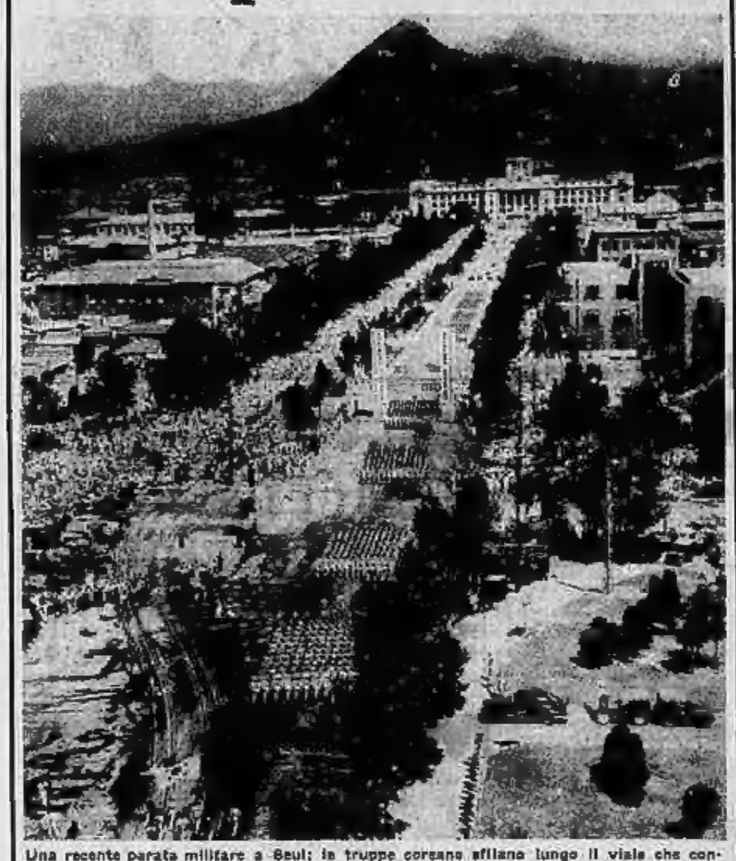

Una recente parata militare a Seul: le truppe coreane sfilano lungo il viale che conduce al Campidoglio costruito dai giapponesi durante la loro occupazione.

La fiammata coreana

ROMA, martedì sera.

Il mondo è oggi — con la fiammata che si è accesa in quel piccolo tratto del 38° parallelo — come voglia dire dividere a mezzo una nazione, un popolo unito che parla la stessa lingua ed ha gli stessi costumi e le stesse antiche tradizioni. A lungo andare questo significa guerra.

Qualcosa di simile stava per accadere di qua e di là dall'Oder, al tempo del ponte aereo; ma allora una parte in causa, propriamente gli Stati Uniti, aveva fatto intendere con estremo vigore che ad un'azione di guerra si sarebbe risposto con la guerra. E' mancato forse lo stesso vigore in Estremo Oriente, o forse la Corea ha finito di essere per il Giappone quella «pistola nel fianco» che era al tempo della guerra russo-giapponese? O forse l'Oder sta più vicino all'Hudson di quello che non sia il 38° parallelo a San Francisco? Rientra di tutto questo. Bisogna ammettere semplicemente che gli Stati Uniti sono stati presi alla sprovvista, che lo stesso Acheson in ha dichiarato candidamente e il resto dei servizi informazioni americano è stato preso sotto l'ombrello.

La marcia dei nordisti verso il mar Giallo sarebbe dunque stata evitata se gli Stati Uniti fossero stati più vigilanti? E' probabile; ma quello che è accaduto la notte di domenica lungo il 38° parallelo, poteva forse accadere tra pochi giorni o fra sette mesi, ma era fatale che accadesse. L'errore con sta dal fatto di avere inviato a Seul meno carri armati di quali che potevano servire per influenzare l'avanzata; l'errore consiste nell'aver creduto di poter risolvere la questione coreana tracciando una linea di demarcazione senza tenere conto della geografia.

Ma manca alla storia si è limitato conto. Prima della guerra russo-giapponese del principio del secolo in Corea era al centro delle discordie tra russi, cinesi e giapponesi. La chiamavano allora «la questione balcanica dell'Estremo Oriente» e fu vista che la fama non era usurpata. Quando la flotta dello zar, inviata per una spedizione punitiva nelle acque giapponesi, fece a Port Arthur la fine che sapete, i giapponesi sbarcarono libera in Corea e compirono quella loro antica aspirazione nel trattato di pace che il 5 settembre 1905 i russi furono costretti a firmare a Portsmouth. Perché dunque affidare tanta sorgente ai russi, dopo soltanto cinquanta anni da Port Arthur e dopo che il Giappone è stato sconfitto, vigliacco, rivelare la situazione della «Kalgania orientale»?

Stoppiamo le fatte queste il gesto dell'O.N.U. che ha intimato agli invasori di ritornare sulle posizioni del 38° parallelo. I nordisti hanno risposto no, naturalmente, come era da prevedere. Che farà ora il Consiglio di Sicurezza? Non ha un esercito e neppure un fucile per opporsi alla marcia delle colonne comuniste verso Sud. E se vuole che i suoi ordini siano rispettati deve rivolgersi a una delle 53 Potenze aderenti all'O.N.U. (e nulla fantapesie agli Stati Uniti). Ma chi garantirà che l'intervento degli Stati Uniti in Corea con o senza il visto dell'O.N.U. riporterà la pace e non piuttosto farà divampare un più vasto incendio? Triste destino quello delle organizzazioni internazionali che da Ginevra a Lake Success non riescono a dare al mondo la sua pace.

pellecchia

Mosca non riconoscerà le decisioni dell'O.N.U.

Una nota della "Tass,, - Mac Arthur pronto ad attuare con la Corea un "ponte aereo,, maggiore di quello berlinese

Washington, martedì sera.

Tre sono i poli, sui quali si accentra oggi l'attenzione dei circoli diplomatici: Washington, Lake Success, Tokio. Da Tokio debbono partire gli aiuti americani per la Corea del Sud; a Lake Success le Nazioni Unite debbono decidere l'azione in difesa della pace; ma l'efficacia dell'azione dell'ONU dipende in larghissima misura dalle decisioni che saranno prese dal governo americano.

Il fatto principale della giornata, tuttavia, resta la riunione del Consiglio di Sicurezza.

I diritti del Consiglio

Domenica sera il Consiglio di Sicurezza aveva denunciato l'aggressione della Corea settentrionale ed intimato alle truppe nordiste di ritirarsi dietro il 38° parallelo, interrompendo le ostilità. Quindi il Consiglio era stato aggiornato alle ore 20 di oggi.

Poichè le ostilità non sono state sospese e l'esercito aggressore continua nella sua avanzata, gli esperti legali sono concordi nell'opinione che il Consiglio di Sicurezza ha il diritto di appellarsi alle Nazioni Unite e di invitare i Paesi membri ad intervenire con le forze di terra, di mare e d'aviazione al fine di ristabilire lo «statu quo ante» e la pace nella Corea proditoriamente aggredita.

Tuttavia sembra che né Washington, né tanto meno Parigi e Londra intendano dare inizio ad un'azione militare — sia pure su delega dell'ONU — con il rischio di scatenare la terza guerra mondiale.

Negli incontri fra Ernest Gross (delegato americano al Consiglio di Sicurezza), Acheson e Hickerson (Sottosegretario di Stato), si sarebbe deciso che gli Stati Uniti chiederanno oggi l'applicazione di sanzioni economiche e diplomatiche contro la Corea del Nord.

Sarebbe la prima volta, se le proposte americane saranno accolte, che le Nazioni Unite, applicando il capo VII della Carta di San Francisco, decidono delle sanzioni. Per quanto meno efficaci, è ovvio che le sanzioni economiche e diplomatiche non presentano i rischi connessi alle misure militari.

Anche questa sera il delegato russo sarà assente dalla seduta del Consiglio, sia perchè vi interviene il rappresentante della Cina nazionalista, sia perchè Mosca non riconosce la Corea del Sud e l'autorità dell'ONU in merito.

Ora una nota della «Tass» ha precisato che, a parere del Cremlino, la decisione del Consiglio di Sicurezza di ordinare la cessazione del fuoco in Corea non ha alcun valore, e che la risoluzione statunitense è basata su una falsa versione del conflitto, in quanto attribuisce al «nordisti» la responsabilità dell'aggressione.

I comandi americani in Giappone frattanto, si tengono pronti ad attuare le decisioni che Washington sta per prendere. Si esclude l'intervento militare diretto, ma si prevede che nei prossimi giorni vi sarà un flusso ininterrotto di rifornimenti, partiti dalle basi nipponiche per la Corea del Sud. Perchè, beninteso, la resistenza dei sudisti non venga stroncata dopo brevi combattimenti.

Attacco premeditato

Se la situazione in Corea non precipita, è possibile l'attuazione di un progetto, che il generale Mac Arthur aveva già in mente per Formosa e che egli è pronto ad applicare immediatamente alla situazione coreana: un colossale «ponte aereo», che ripeta in più vasta scala l'episodio di Berlino, e rifornisca le truppe della Corea meridionale di aerei, carri armati ed artiglieria in misura tale da poter «stabilizzare» il fronte e permettere al sistema di mediazione dell'O.N.U. di entrare in funzione.

In tal caso, limitando il suo aiuto ai soli materiali bellici e non inviando alcun soldato, Washington riuscirebbe nel suo progetto di «localizzare» la guerra e impedire al tempo stesso a Mosca di sfruttare il colpo coreano in altre zone.

Se invece la resistenza coreana fosse piegata in breve tempo, gli Stati Uniti dispenderebbero anche l'invio dei rifornimenti, per non correre il rischio di accrescere il potenziale bellico dei sudisti.

A proposito delle misure americane di sicurezza, il londinese «Daily Graphic» crede di sapere che «il numero dei bombardieri americani, che si trovano attualmente nelle basi aeree dell'Inghilterra, verrà triplicato». Attualmente i bombardieri americani negli aeroporti inglesi sono 30, e tutti possono portare a bordo bombe atomiche.

Il segretario generale dell'ONU Trygve Lie ha ricevuto stasera un rapporto della commissione delle Nazioni Unite.

La commissione riferisce in effetti che nulla giustificherebbe le ripetute dichiarazioni della radio settentrionale — ripetute ancora lunedì mattina dal generale Kim Il Sung — secondo le quali sarebbero state le truppe meridionali che, respinte dal loro governo le proposte di unificazione, avrebbero tentato di invadere la Corea settentrionale, la quale, a sua volta, avrebbe contrattaccato.

«Tutte le prove — conclude il rapporto — indicano che l'attacco era stato preparato ed è stato lanciato in segreto dal governo della Corea settentrionale».

Lo stato di allarme è stato proclamato nelle Filippine ove sono state mobilitate tre divisioni. Si teme infatti che mentre l'attenzione generale è volta verso la Corea, possa verificarsi un attacco su Formosa.

Oggi per Attlee decisivo ai Comuni il voto di fiducia

LONDRA, martedì sera.

Questo sera avrà termine alla Camera dei Comuni il dibattito di due giorni sulla politica britannica davanti al crollo europeo del sterlino e dell'oro.

Lo schieramento dei partiti si è precisato ieri attraverso gli interventi del governo e dell'opposizione. Nettamente contrastanti sono le tesi sostenute da Driberg per i laburisti e da Eden per i conservatori; meno radicalmente contrastanti le due mozioni dei due grandi partiti, su cui avverrà il voto di fiducia.

Il voto di questa sera è decisivo per la sorte del Gabinetto. Se Attlee fosse battuto, dovrebbe ritirarsi, o chiudere al più di sciogliere il Parlamento e di indire al più presto nuove elezioni. Si ritiene però che il Gabinetto laburista riporterà ancora una volta una vittoria di strettissima misura, forse con soli tre o quattro voti di maggioranza.

Un testimone racconta la rotta dei sudisti

Situazione militare confusa: le divisioni nordiste realizzerebbero contrastati progressi - Sette aerei abbattuti dagli americani?

TOKIO, martedì sera.

La situazione militare si presenta oggi estremamente confusa, nella ridda di notizie discordanti.

La capitale sudista Seul è caduta — come Radio Mosca aveva segnalato — nelle mani dei nordisti. I primi reparti sono entrati nella città tra le ore 5 e le 6,00 di stamane, senza incontrare resistenza. Quindi le truppe nordiste si sono spinte su Inchon.

Più tardi, verso mezzogiorno, la rappresentanza della Corea del Sud a Tokio ha annunciato che i sudisti erano passati alla controffensiva su tutto il fronte, avanzando fino a 20 miglia a nord-ovest di Uijongbu.

Nel pomeriggio, fonti ufficiali coreane hanno comunicato che la situazione era nuovamente peggiorata, che il terreno conquistato era stato perduto e che anche l'ambasciatore americano aveva abbandonato la capitale «circondata».

Notizie contraddittorie si sono avute anche sui conflitti tra gli aerei americani, su cui erano imbarcati i profughi statunitensi e britannici, e i caccia «Yak» coreani, di costruzione russa.

Il Q. G. di Mac Arthur dà ufficialmente notizia che un «Yak» è stato abbattuto da un bimotore americano; però, secondo notizie di buona fonte, sul campo di Kimpoo si è combattuta una battaglia in piena regola e gli americani hanno abbattuto ben sette aerei nordisti.

La fuga in jeep davanti ai carri armati

Chicago, martedì sera.

Uno dei pochi resoconti della guerra coreana fatto da un testimone oculare è quello del corrispondente della *Chicago Tribune*, Alter Simmons.

Ieri notte, mentre le artiglierie ed i carri armati nordisti stringevano sempre più da presso Seul, Simmons scriveva:

«Dopo due giorni di furiosi combattimenti a Nord della capitale sud-sta, gli osservatori militari cominciano a dubitare per la prima volta della possibilità che la Repubblica meridionale possa resistere di fronte alla potenza di fuoco (di gran lunga superiore alla loro) degli avversari, i quali si spongono di armamenti di tipo sovietico.

«Gli sviluppi della situazione registrati oggi sono tutti sfavorevoli. Sul cadere della notte un gruppo di consiglieri militari americani, accompagnati dallo scrivente, sono rimasti bloccati da un violento fuoco d'artiglieria a Uijongbu, una ventina di chilometri circa a Nord di Seul, e a stento sono riusciti a porsi in salvo a bordo delle loro «jeeps», inseguiti da carri armati di modello sovietico.

«Alla fine il gruppetto ha potuto raggiungere Seul servendosi di una stretta e tortuosa via, dopo essere passato in mezzo al fuoco di armi automatiche e di mortai.

«Un carro armato si è inoltrato sferragliando — senza incontrare alcuna opposizione — attraverso il Quartier Generale della settima divisione coreana, la migliore unità dell'esercito sudista, dopo che i reparti erano fuggiti. Il carro si è poi diretto verso la sede del circolo dei consiglieri militari statunitensi ed ha sparato quattro raffiche contro gli americani in fuga, i quali sono riusciti tutti, seppure a stento, ad evitare di essere colpiti.

«Durante la mia visita di ventiquattro ore al fronte di combattimento — visita durante la quale mi sono spinto fino a Tongduchin, presso la frontiera del 38° parallelo — ho visto un migliaio di soldati sudisti ritirarsi in grande disordine sotto il fuoco delle artiglierie leggere dell'avversario. A sud di Uijongbu un intero reggimento era in fuga.

«Ho veduto più di venti grossi camion rovesciati lungo la strada dai loro conducenti in preda ad un isterico panico. Sono stato però anche testimone di episodi di eroismo».

Riunione straordinaria del Gabinetto inglese

Londra, martedì sera.

Il gabinetto britannico si riunirà oggi in seduta straordinaria per esaminare i recenti sviluppi della situazione in Corea. Ieri Attlee aveva dichiarato ai Comuni: «La Corea è al centro della nostra attenzione». Bevin, il quale si trova ancora ricoverato in una casa di cura, segue attentamente tutte le fasi della guerra in Corea e viene tenuto al corrente senza sosta dai funzionari del Foreign Office.

La situazione vista a Roma

Si attende una dichiarazione ufficiale sul conflitto coreano alla fine del Consiglio dei ministri tenutosi stamane - Tendenza a non drammatizzare: nulla di irreparabile per la pace generale

Roma, martedì sera.

Mancano anche stamane reazioni ufficiali da parte italiana ai fatti della Corea e si attende che una dichiarazione in proposito venga fatta alla fine del Consiglio dei Ministri, riunitosi stamane al Viminale sotto la presidenza dell'on. De Gasperi.

Lo stesso Sforza, lasciando ieri il Viminale dopo un suo colloquio con De Gasperi, si è limitato a fare una battuta sulla guerra fredda. Ma stamane l'organo democristiano, anticipando forse quella che sarà la tesi governativa, scrive che «se l'Italia non fosse entrata nel Patto Atlantico, e non avesse pensato a dare forma e consistenza alla sua salvaguardia della pace, avrebbe potuto oggi essere al posto della Corea».

Lo stesso giornale, dopo aver rilevato che l'apertura delle ostilità in Corea, segue, in ordine di tempo, ai conflitti che si sono verificati in Grecia, in Cina, in Birmania e in Indocina, afferma che il conflitto in Corea «è scoppiato in un momento e in un settore che Mosca ha scelto con indiscutibile abilità nel calendario e nel planisfero dell'espansione dell'impero comunista».

Tuttavia la stampa romana in generale, pur ponendo in rilievo la gravità della situazione che si è venuta a creare in Estremo Oriente con l'attacco alla Corea del Sud, non drammatizza l'episodio che viene inquadrato nella guerra fredda che da tempo si combatte fra i due colossi che si fronteggiano.

«Nulla d'irreparabile — scrive ad esempio il *Messaggero* — per quanto riguarda la pace generale, ma un evidente aggravarsi e complicarsi di questa strana serie di guerre, delle quali, come già nella spossante guerra fredda, l'iniziativa è sempre dalla stessa parte».

Per contro i giornali di estrema sinistra, andando più in là della stessa tesi sovietica che nei riportare informazioni si è limitata a osservare una perfetta neutralità, sostengono pienamente che l'aggressione viene dagli Stati Uniti.

«L'infame aggressione americana respinta eroicamente dal popolo di Corea», scrive nel suo grosso titolo «l'Unità» che parla di «grave attentato degli imperialisti alla pace del mondo».

Il Consiglio dei ministri è certo difficile da difendere e del resto il corso degli avvenimenti dimostra che, ormai, gli Stati Uniti sono stati presi alla sprovvista e non avevano disposto nessuna massa d'urto, in Corea, per fronteggiare il dilagare delle armate comuniste. Sicché — si osserva — appare almeno anacronistico insistere, con appunto fa il giornale comunista, sulla campagna in difesa della pace. A questo proposito infatti, il comitato nazionale dei partigiani della pace è stato convocato per domani a Roma.

Il sen. Pertini, dalle colonne dell'«Avanti!», pur facendo sua la tesi dei comunisti, rivolge alla fine un appello alla pace: «Per il bene della umanità — egli scrive — ci auguriamo che la fiammata accesa in Corea si spenga e non divampi un più vasto incendio».

Al Consiglio dei ministri il ministro Sforza ha informato i colleghi sugli ultimi avvenimenti in Corea, e sugli sviluppi della situazione, e come si è detto al principio, è probabile che il governo si pronunci anche in forma ufficiale.

Successivamente, e prima di passare all'ordine del giorno, che prevede numerosi provvedimenti di carattere amministrativo, i ministri hanno ascoltato una relazione del ministro del Tesoro.

L'on. Pella, oltre a riferire sulle conversazioni avute di recente a Parigi e sui lavori del consiglio dell'Oece, al quale egli si accinge a partecipare, ha passato in rassegna i diversi problemi economici del momento e in rapporto all'imminente scadenza dell'esercizio finanziario ha informato i colleghi del gabinetto sulla questione del bilancio statale.

Sulla questione del Fim, l'on. La Malfa avrà oggi un colloquio con De Gasperi, e non si esclude che il ministro repubblicano sollevi nuovamente la questione al Consiglio dei Ministri, che continua ancora ricevere vi telefonismo.

Stamane poi al Senato dovrebbe essere discusso, in una serie di interrogazioni e interpellanze, l'accordo che il governo intende svolgere per le ricerche e lo sfruttamento del petrolio.

Nel campo sindacale, mentre entro venerdì le due Confederazioni del Lavoro debbono esaminare le controproposte fatte dalla Confindustria per la rivalutazione salariale, si annuncia che da oggi i dipendenti della RAI entrano in agitazione a causa della rottura delle trattative per la conclusione del contratto nazionale. Continua l'agitazione dei postali, dei pensionati e dei marittimi.

Dopo il discorso di Trento

Interrogazione di Togliatti

Roma, martedì sera.

L'on. Togliatti ha presentato stamane alla presidenza della Camera una interrogazione al presidente del Consiglio così concepita: «Avendo letto che, in un suo discorso a Trento, il presidente del Consiglio ha dichiarato di sapere che a Mosca la mia effigie sarebbe stata presentata come quella di «duce» (sic!) del popolo italiano, il che autorizza l'oratore a fare un paragone tra la mia modesta persona di dirigente di un partito antifascista e quella di Mussolini, interrogo il presidente del Consiglio per sapere se il fatto corrisponde al vero e se ritenga conveniente di prestigio della sua carica l'uso di siffatto argomento, che la correttezza parlamentare mi impedisce di qualificare e che è offensivo, non per l'avversario politico, ma solo per il pubblico che ascolta».

Ventotto arsi vivi nel rogo di un aereo

Salvo un solo passeggero, gettato lontano dall'urto a terra

MELBOURNE, martedì sera.

Nella più grave sciagura aviatoria che la storia dell'Australia ricordi, sono perite 28 persone ed una sola si è salvata, riportando gravi ustioni.

Trenta minuti dopo essersi levato in volo dall'aeroporto di Guilford, con a bordo 28 uomini d'equipaggio, viaggiatori e posta, il superstite si è salvato solo perchè dall'urto contro il suolo venne proiettato fuori.

Un contadino del luogo, che era per caso presente al disastro, lo ha soccorso ed ha provveduto ad avvertire le autorità. Ma le squadre di soccorso non hanno potuto far altro che estrarre dai rottami informi 28 cadaveri. Non è dato conoscere per ora la causa che ha forse provocato il disastro.

Una tromba d'aria scoperchia due case a Roma

Roma, martedì sera.

Un violento temporale, preannunciato da un improvviso oscurarsi del cielo, si è scatenato ieri sulla capitale. Per circa mezz'ora è caduta una pioggia fittissima; si è fatto vedere anche la grandine e particolarmente nella zona di Pietralata. Qui intatti una potente tromba d'aria ha completamente scoperchiato due casette. Gli abitanti dei due edifici hanno chiamato disperatamente i vigili del fuoco che si sono precipitati sul posto con alcuni carri attrezzi. Quattro famiglie per complessive dodici persone sono rimaste senza tetto.

Il temporale non si è limitato alla zona di Roma: spostandosi, è passato rovinosamente sulla zona di Artena. Qui la pioggia e la grandine hanno distrutto immense distese di grano e danneggiato gli alberi da frutta e molti orti. Complessivamente i danni riportati da quelle campagne si possono calcolare in una cifra di 90 milioni di lire.

Le Borse oggi

A MILANO

Le ripercussioni psicologiche dell'emozione manifestatasi nelle principali Borse estere, in seguito agli avvenimenti internazionali, si sono fatte sentire anche sul nostro mercato, benchè in proporzioni ridotte. La ragione del diverso comportamento è da ricercarsi nel fatto che New York e Londra da molti mesi erano impegnate al rialzo, con una posizione tecnica in parecchi casi delicata; le Borse italiane, al contrario, da molti mesi erano cedenti e solo da pochi giorni avevano iniziato un timido movimento di ripresa. Perciò i nostri mercati sono vuoti e non si è avuta la conferma sperata di fronte allo scarso fluttuante.

Aperto piuttosto debole, il mercato si è subito rinfrancato, constatando la relativa esiguità delle offerte.

La chiusura si effettua ai prezzi medi della giornata.

Riflessivi i finanziari; resistenti i tessili; piuttosto limitata, ma difesa, la Catini; resistentissima la Fiat che sacrifica soltanto una piccola frazione; trascurati e cedenti gli elettrici; sostenuta la Gas; decisamente deboli le Pirelli.

Mentre i redditi fissi appaiono più calmi, l'oro e le valute palesano uno stato di tensione dovuto ad affrettate ricompere dello scoperto collo di sorpresa.

Cambi ufficiali per l'esportazione: New York telegrafico 624,80; Zurigo 145,60.

Boco i prezzi: Gener. 5800; Fibre 2645; Viscosa 2280; Finsider 504; Montecatini 820,50; Ansaldo 97; Centrale 7175; Fiat 425,50; Nebiolo 99,50; Edison 1833; Sip 987; Terni 189,25; Unes 440; Romana Zuccheri 500; Anic 171,75; Safta 634; Italgas 24,50; Rumianca 42,75; Burgo 2540; Italcementi 3280; Pirelli 848; Pirelli & C. 880.

Presi informativi: sterlina oro 6700-6900; marengo 5275-5525; sterlina unitaria 1610-1620; dollaro carta 630-636, franco svizzero 1.5-147; franco francese 177-178; oro fino 778-790; argento 14-14,50.

A ROMA

La Borsa ha reagito agli avvenimenti in Estremo Oriente. Al mercato libero oggi a mezzogiorno la sterlina oro ha quotato 6900 lire e cioè quattrocento lire di più di sabato; il marengo 5450 cosa quattrocento lire in più; l'oro fino 788 lire cioè settanta lire in più; il dollaro 634,50 cioè undici lire in più.

I titoli di Stato e i valori azionari industriali intanto continuano a deprezzarsi.

A TORINO

Continua il tono di contenuta riflessione, controllata dall'intervento sporadico di un assorbimento vivace di titoli primari. Fondo resistente nei settori più vitali della quota. Il listino, a conseguimento di una riunione chiusa, segna un lievissimo arretramento di prezzi, che assume un certo rilievo solamente in settori isolati. Nei titoli di Stato, i Buoni del Tesoro risultano ben tenuti, mentre i Consolidati sono in ripresa. Dopoborsa azionario privo di espressione e di affari, a ribasso dei prezzi di listino.

Cambi ufficiali per l'esportazione: New York 624,62; Svizzera 144.

Prezzi informativi delle valute: sterlina oro 6800-6900; marengo 5450-5550; sterlina unitaria 1590-1610; dollaro carta 629-635; franco svizzero 145¼-147; franco francese 175½-177¾; oro fino 700-800; argento14-14½.

	26	27		26	27
Mont.02	71 30	71 30	Unes	439 —	444 —
Mont.½	73 15	73 75	Bpi	2980	2940
» p. c.	73 25	74 —	Beni	2000	1950
Mont.½	74 95	74 95	Meridion.	491 —	495 —
» 1. c.	75 —	75 10	Fiat	423 —	425 75
Mont.3	100 50	100 65	Immob.	456 —	457 —
» 1. c.	100 60	100 75	Immobil.	102 25	105 —
Mont.4	95 70	95 75	Motor	115 50	118 50
» 1. c.	95 90	95 90	Montec.	1160	1150 —
Rio.5½	75 60	75 75	Pirelli	515 —	505 —
» 1. c.	72 15	72 25	Pirelli	3 —	170 —
» 1. c.	73 35	73 50	Rinl	30 —	100 —
» 1. c.	72 20	72 30	Tirr.	2300	2285
Rio.5½	97 50	97 50	Ticosa	1670	11670
» 1. c.	97 25	97 30	Cir	1470	1470
4750+	99 875	100 —	Saffaro	555 —	560 —
» 5½	100 —	100 10	Anic	177 —	172 —
» 5½	99 —	99 —	Rum 55	43 —	43 75
5½	99 25	99 —	Bpi post.	962 —	965 —
5%	91 50	91 50	Mediob.	825 —	831 —
4½	95 —	95 —	Eucon	905 —	905 —
4½	90 50	90 50	Sicilia	101 —	100 —
4½	140 —	140 —	Cart. it.	1205	1210
4%	86 —	86 —	Burgo	2845	2859
3,5%	86 —	86 —	Fons it.	17700	17700
5%	84 —	84 —	Terni P.	970 —	960 —
Prest.	91 —	91 —	M. A.	5800	5800
5%	90 75	90 75	Rinas.	78 —	78 —
5%	82 80	82 25	Vetrer.	1950	1950
5%	72 50	72 50	Mar. S.	2855	2864 —
5%	81 —	79 75	Safta	960 —	956 —
5%	81 10	79 —	Sarda	23 —	22 —
5%	88 —	88 —	Farmac.	340 —	345 —
5%	95 50	95 70	Ilcam	245 —	245 —
5%	94 —	94 —	Mont.	190 —	194 —
5%	93 50	93 50	Ilcam	305 —	305 —
5%	102 75	102 25	Ilcam	195 —	195 —
5%	80 80	94 —	Prodil	560 —	554 —
5%	100 —	100 —	Saffaro	80 —	80 —
5%	93 50	93 35	Safta	437 —	435 —
5%	99 40	99 75	Ver. Gen.	730 —	728 —
5%	96 45	96 30	Zoppo	6300	6450
5%	99 25	99 5	Saffaro	7950	7950
5%	92 —	92 —	Safta	1530	1530
Cem.	3700	3800	Fiat	430 —	430 —
Ferr.	10.300	10.30	Lanez.	1970	1970
Gen.	2180	2180	Ansa.	1610 —	1610 —
Gen.	2045	2015	Ass. P.	2550	2550
Ital.	101 —	101 —	Fiocc.	29 —	29 —
Ital.	98	98,50	Gen.	4100	4050
Ital.	96 —	96 —	Gotti	9000	9000
Terni	196 —	196 —	Ilcam	4000	4000
P.G.R.	364 —	365 —			

CRONACA CITTADINA

Verso i 34° all'ombra

Schiere di bagnanti invadono giornalmente le piscine; affollano le rive dei fiumi, dei torrenti, dei ruscelli; gremiscono gli stabilimenti balneari. È l'estate che spinge alla ricerca d'acqua, di fresco, di ombra. Eppure il termometro non ha ancora raggiunto i limiti della vera canicola: ieri la colonnina di mercurio si è arrestata alla quota ancora moderata di 28,7. Notevoli aumenti sono segnalati per domani: possiamo sperare che si potranno superare i 30° e raggiungere entro la settimana i 34°. Poi le cose cambieranno; pare, a quanto segnalano gli ultimi metaforologici, che già si dia segno di movimento uno dei soliti «fronti freddi» provenienti dal settentrione ad apportatore di piogge rinfrescanti.

Gran parlare in Valsesia: nuovo caso Maria Goretti?

L'assassino di una fanciulla ritorna sul luogo del delitto

La giovane fu strangolata da un avvinazzato cui essa aveva opposto strenua resistenza - Una cappella costruita per ricordare il sacrificio della sventurata

La popolazione della zona della Valsesia in un dettagliato esposto ha chiesto alla Magistratura di Novara e di Torino la riapertura delle indagini sull'assassinio di una giovane torinese, Licia Pernigotti, strangolata da un bruto che aveva tentato di piegarla ai suoi voleri. Ecco il tragico caso.

Anche Licia Pernigotti come molti altri torinesi, abbandonò nel 1943 la città per sottrarsi ai bombardamenti aerei. Lasciò l'impiego alla Spa, il papà, le sorelle, le amiche per sfollare, con la mamma ed il fratello minore, a Guardabosone nella Valsesia. Licia era una mite fanciulla di venti anni, serena e laboriosa. Trovò ben presto lavoro nella ditta Bozzalla di Cravagliana. Verso i primi giorni del 1945 la direzione dello stabilimento si spostò a Novara e la famiglia Pernigotti si trasferì a Borgolavezzaro.

Il 13 aprile '45, era un venerdì, Licia Pernigotti si offrì di portare un pivale presso che il curato di Guardabosone aveva fatto ricamare dalle suore a Novara. L'oggetto sacro venne caricato su un carro di merci per tema di un furto e Licia, in bicicletta, ne seguì il trasporto per farne la consegna. Era inteso che la ragazza si sarebbe fermata a Guardabosone sino alla domenica sera per mettere in ordine la casa che ancora aveva in quel paese. Il lunedì 16 aprile la signora Pernigotti domandando notizie della figlia al una signora proveniente da Cravagliana si sentì rispondere che Licia era partita in bicicletta il sabato pomeriggio verso le due per fare ritorno a Novara. Si iniziarono immediate ricerche. E' un «garibaldino» che rintraccia per primo la carta d'identità di Licia in un fosso che costeggia la provinciale; era strappata in quattro pezzi. Le ricerche si localizzano ed il 19 tra Vintebbio ed il ponte di Romagnano, viene ritrovato il povero corpo della ragazza.

Licia Pernigotti

Giace in un avallamento a 60 metri dalla strada con un piede in un rupestre, il viso coperto dal golf annodato per le maniche, un fazzoletto in bocca, vesti e calze strappate. Tutto denota una selvaggia colluttazione, sechimani ed una larga ferita al cuoio capelluto.

Il referto medico fa risalire la morte al sabato verso le 16. Il decesso è avvenuto per strangolamento. Non vennero trovate tracce di violenza: la vittima aveva resistito sino alla morte all'assalto del bruto. Le indagini intraprese in quella epoca furono incomplete. Un uomo ed una donna di Vintebbio dichiararono di avere visto verso le 14 di quel giorno la Pernigotti ferma poco distante dal luogo ove venne trovata cadavere. Era appoggiata alla bicicletta e discuteva con un individuo alto, bruno, con capelli ondulati, età sui 35 anni. E' da presumere che lo sconosciuto stesse seguito la ragazza attirandola poi in un tranello per violentarla. Questa tesi è avvalorata dal racconto di un cate di Romagnano che alle 17 di quel giorno servì del vino a cinque individui che mai aveva visto prima d'allora. Uno di essi, i cui connotati corrispondono all'uomo che discuteva con la Pernigotti un'ora dopo, sembrava alticcio e lasciò i compagni dicendo che sarebbe andato in cerca di una donna che egli conosceva e che sapeva trovarsi poco distante. L'uomo sempre secondo l'oste, aveva il soprannome di «Attemio».

Ora le indagini verranno riprese. Molti dati sono agli atti, molte testimonianze varranno ancora. La popolazione del posto ha scelto sul luogo ove la Pernigotti è stata assassinata una cappelletta ricordo. Tra l'altro sembra che l'assassino sia ricomparso nella zona intorno alla cappella. Era il giovane non folle dal vino e che gli anziani non esitano chiamare «Attemio».

Due boscaioli uccisi da una bomba

Domenica sera due boscaioli di Giaglione, tali Umberto Bar, fu Battista, di 40 anni e Giovanni Battista Aschieris, fu Celestino di 41 anni, si recavano in montagna per tagliare della legna nella zona di Col Clapier. Non avendo essi fatto ritorno, i familiari iniziavano ieri mattina le ricerche che hanno portato al ritrovamento dei corpi dei due boscaioli orrendamente sfracellati. In seguito alle indagini esperite dai carabinieri il fatto ha potuto essere così ricostruito: il Bar e l'Aschieris avevano rinvenuto una bomba da mortaio 64 abbandonata presumibilmente al tempo della guerra, e tentavano di smontarla; ma l'ordigno scoppiava loro tra le mani investendoli in pieno e sfracellandoli. Sul posto si sono recati il Pretore e il cancelliere di Susa per le constatazioni di legge.

Alla «Città dei ragazzi»

Il Cardinale Arcivescovo ha impartito stamane la Cresima a 60 fanciulli ospiti della «Città dei Ragazzi». E' stato inaugurato inoltre il nuovo padiglione palestra.

A colpi di pietra uccise il rivale

L'imputato di Vià dichiara d'aver agito per difesa - La deposizione dei parenti della vittima

Da tempo fra il contadino Battista Rigoletti, di 35 anni, abitante a Via, e il boscaiolo Giovanni Forneris, di 33 anni, domiciliato nella vicina frazione di Richiaglio, si erano stabiliti rapporti assai tesi. Il Rigoletti era separato dalla moglie Adelaide Reggo che viveva sola con la loro bimba di 9 anni, ma pur essendo divisi era geloso e ne spiava ogni mossa specie quando la vedova a colloquio col Forneris suo vicino di casa.

La sera del 25 luglio dello scorso anno il Forneris era sceso a Via ad una festa popolare e verso le 23 faceva ritorno a Richiaglio. Giunto nelle vicinanze della sua abitazione vide un uomo slanciargli contro armato di bastone. Era il Rigoletti che, investito dall'ira, lo colpì con una randellata al capo. Stordito e grondante sangue dal viso il boscaiolo cadde a terra. Dopo un attimo si rialzò impegnando una lotta feroce con l'aggressore. I due avversari si avvinghiarono furenti e finirono per cotolare entrambi al suolo. Allora il Forneris, afferrato un sasso, vibrò due o tre colpi alla testa del Rigoletti che trasportato poi all'ospedale di Lanzo decedeva.

Il feramma avvenuto nelle vicinanze dell'abitazione della Reggo fece sorgere l'ipotesi che la vittima si fosse appostata con la intenzione precisa di affrontare il rivale mentre si recava a visitare la donna.

Tratto in arresto dai carabinieri, il Forneris negò i precedenti rapporti con la Reggo dichiarando di avere agito in stato di legittima difesa.

Il Forneris, imputato di omicidio volontario, è comparso stamane in Corte d'Assise (Pres. Martelli, P. G. Casalegno, canc. Quaglia) difeso dagli avvocati Mario e Gian Baldiuzzi e Ugo Scaramella. I familiari si sono costituiti P. C. col patrocinio degli avvocati Grasso e Verdirame.

Nel suo interrogatorio il Forneris non si è discostato dalla versione resa in istruttoria dichiarando che subito dopo il fatto si era presentato ai carabinieri di Lanzo. Sono state quindi sentite le parti lese. Tanto la madre quanto il fratello del Rigoletti escludono che la vittima si sia appostata per aggredire il Forneris. Essi hanno confermato che i due covavano sentimenti di astio per causa della donna contesa da entrambi. Secondo il fratello del Rigoletti la colluttazione sarebbe sorta dopo che l'uscio vide l'imputato nascosto nella stalla con la moglie.

All'alba del suo 22° anno, munito dei Conforti religiosi, inconsolabile mente rapita all'affetto dei Suoi Cari il

Geom. Massola Paolo

Un dolore che trova conforto solo nella Fede, ne danno il triste annuncio: la mamma Maria Sapino; il papà Domenico; il fratello Umberto; la sorella Rosanna; la nonna, la madrina col piccolo Mimmo, zii, zie e cugini tutti.

Moncalieri, il 27 giugno 1950.

Un vivo ringraziamento all'esimio prof. Moranchini, che paternamente al prodigo con tutta la sua illuminata azione; ai sigg. Dottori Assistenti ed alle ravv.ma Suor Michelina, dell'Ospedale Mollette; per le assidue ed amorose cure avute verso il caro Estinto.

Non fiori, ma tutto, ma proprio ed opere di bene.

I funerali seranno luogo mercoledì 28 c. m., alle ore 17, partendo da piazza Cavour 5.

La presente serve di partecipazione e di ringraziamento.

Amici e Colleghi del papà si associano al dolore della Famiglia per l'immatura perdita del caro PAOLO.

Muore per sincope sulla soglia di casa

Mentre bussava alla porta di un amico in via Gaudia 3, il sinquantenne Michele Russo è stato colto da improvviso malore. Quando la porta è stata aperta il poveretto è precipitato sul pavimento, dove è rimasto cadavere. La morte è dovuta a paralisi.

Abbagliante, la bianchezza dei miei denti...

GRAZIE ALL'IRIUM DI PEPSODENT IL "FILM" NON LI INGIALLISCE PIÙ! La natura vi ha dato denti di una bianchezza perfetta. Perchè dunque permettere che questo "film" ne offuschi lo splendore? Adoperate Pepsodent: l'Irium ch'esso contiene rimuove il "film" e ridona ai vostri denti la loro bianchezza naturale.

L'UNICO DENTIFRICIO ALL'IRIUM

per 25 gg.

POLVERI PER ACQUA DA TAVOLA

MATITE

La manìa delle matite tedesche è ormai tramontata perchè i consumatori del Piemonte e di tutta Italia si sono convinti che le matite della FIM - TORINO - DITTA AUGUSTO BO non hanno nulla da invidiare alle più note matite estere.

Le matite FIM - TORINO si trovano presso tutti i migliori cartolai e grossisti di cancelleria.

Settimana delle GALLETTINE in questo periodo il chilogrammo DE-COLL' è di 1100 grammi a Lire 280

DE-COLL' PIAZZA SAVOIA, 5 - TORINO nei propri spacci, e negozi aderenti

Imminente al CORSO

ASTOR
RASSEGNA di CAPOLAVORI
OGGI
La Minerva Film presenta la «riedizione» del TECHNICOLOR
IL LADRO DI BAGDAD
con SABU - JUNE DUPREZ - CONRAD VEIDT
Prezzo unico d'ingresso L. 200
Locale freschissimo ad aria condizionata

Domani al LUX

OGGI ultimo giorno il «EGLI CAMMINAVA NELLA NOTTE»

OGGI DORIA OGGI

LOCALE FRESCHISSIMO AD ARIA CONDIZIONATA

SOLDO

brodo chiaro e gustoso come fosse di pollo

INDAGINI SU BIMBI CREDUTI VITTIME DI SFRUTTATORI

Vivevano come mendicanti figli di famiglie agiate

Ai carabinieri confessano che avevano incominciato per gioco sotto l'influsso di una vicenda cinematografica - La loro cassa fra le rovine di uno stabile

Da una quindicina di giorni, gli abitanti della zona compresa tra corso Vittorio e piazza Vittorio Veneto vedevano girovagare un trio composto: due bimbe ed un bimbo, fra i sei e gli otto anni, vestiti di panni laceri e sporchi; i tre, tenendosi per mano, entravano nei negozi e negli alloggi, fermavano gente per istrada, chiedevano elemosina con parole così tristi che ben rari erano quelli che la rifiutavano. La storia era davvero tragica: tre fratellini rimasti senza più di madre, ed ora con il padre disoccupato e gravemente infermo; a casa, inoltre, c'erano altri due fratellini più piccoli, anch'essi malati o bisognosi di cure, di medicine costose. Una situazione disperatissima, insomma, che i tre piccini illustravano con molti particolari, passando di casa in casa e racimolando dovunque abiti smessi, cibarie e quattrini.

Fino a ieri sera, verso le 18, quando il trio venne incontrato da un sottufficiale dei carabinieri, il quale fu talmente colpito dal racconto dei piccoli, che li portò in caserma per interrogarli ed accertare se per caso essi non fossero vittime di qualche losco sfruttatore. I tre dichiararono di chiamarsi: Marisella Lista, di 8 anni; Vito Vallecrosia, di 7; Anna Bosco, di 6; ed abitavano tutti assieme, in un alloggio della stabile di via Dei Mille angolo via Della Rocca.

Confermato nei suoi sospetti, il sottufficiale si recava immediatamente all'indirizzo indicato, compiva una rapida indagine e doveva constatare, con comprensibile sorpresa, che i tre piccoli mendicanti appartenevano a altrettante famiglie agiate e distinte, che non si erano mai sognate di mandarli in giro a questuare! Ed allora? Una cosa semplicissima: i bimbi, esaltati da un film visto recentemente, si erano doppiamente vestiti da mendicanti per gioco; quindi avevano preso gusto allo scherzo, e, «industrializzando» la trovata, si erano dati alla questua. Gli affari andavano assai bene: non solo erano riusciti a fare qualche scorpacciata di dolci, ma anche avevano racimolato un piccolo capitale: 16.882 lire, che tenevano in una scatola di cartone, nascosta fra le macerie di una casa della zona.

Un ragioniere ha visto i sei milioni al lotto

Il fortunato che la settimana scorsa ha indovinato un terno secco al gioco del Lotto, incasserà in questi giorni sei milioni di lire. Si tratta di un ragioniere abitante in v. Beaumont. Giuocava da almeno 20 anni, con poche soddisfazioni. Sabato potè vincere grazie ad un errore dell'impiegato del botteghino. La donna giuocò il numero 40 invece del 49.

Identificato il ladro di Duke Ellington

Gli agenti della P.S. Mancarello hanno identificato il ladro che derubò in albergo il noto musicista Duke Ellington. Rientrato, verso le due, dallo spettacolo, l'amministratore della compagnia Ellington aveva avuto una spiacevole sorpresa: durante la sua assenza la camera era stata svaligiata ed erano scomparsi dollari e preziosi. L'autore dell'impresa, il ventunenne Guido Spampola, abitante in via dalla Orlane 17. Lo Spampola era stato assunto dalla compagnia Ellington come portabagagli. E' stato accertato che l'amministratore gli aveva concesso di dormire nella sua stanza; approfittando di questa occasione, il giovane rifece l'impronta della serratura servendosi di cera, si fabbricò una chiave falsa e la sera del 23 maggio seguì il colpo.

TRAGICO ERRORE NELLA MEDICINA

Un avvocato morto per arsenico

L'avv. Barraja credeva di ricorrere al solito preparato

E' successa l'altra mattina l'avv. Edoardo Barraja, fu Giovanni, di anni 61, abitante in via della Misericordia 3. Il poveretto è morto in seguito ad avvelenamento, avendo ingerito per un tragico errore un medicinale contenente una forte percentuale di sostanze minerali.

Il Barraja era una nota nella nostra città per la sua attività professionale, e la sua scomparsa ha destato quindi viva e penosa impressione. Il povero avvocato era da tempo sofferente e ricorreva a medicinali di diverso tipo e composizione. Fu appunto questo il fatto che portò al fatale errore.

Fra ricaduto e miglioramenti, si era giunti al giorno 20 scorso. L'avvocato Barraja durante il giorno era apparso sollevato, aveva sbrigato affari personali e si era intrattenuto con i parenti: ha due figlie, entrambe professoresse; una, verso le 20, aveva dovuto ricorrere alla solita medicina. Non si sa come sia potuto avvenire lo scambio fra i due flaconi: sta il fatto che, invece della solita pozione, l'avvocato ingurì un notevole quantitativo di un preparato in cui l'arsenico entra in dose fortissima.

Quasi subito il poveretto fu colto da lancinanti dolori allo stomaco, che rapidamente si propagarono all'intestino ed al ventre; un medico, subito chiamato, constatò con sbigottimento l'origine del male. L'avvocato Barraja fu portato d'urgenza all'ospedale della Molinette; i sanitari si prodigarono in ogni modo per salvarlo, ma tutto fu inutile poichè la terribile azione del veleno aveva innescato profondamente la sua fibra, già minata dal male. Dopo cinque giorni di agonia, il poveretto si è spento.

SPETTACOLI

La farsa dei sosia e la storia di un'auto

(Quel bandito sono io, di M. Soldati
L'auto, ieri e oggi, di C. Musso)

Buona commedia di Peppino De Filippo e ora film diretto con brio da Mario Soldati. Quel bandito sono io è una farsa fondata sul vecchissimo motivo della parecchia somiglianza di individui, del nostro caso un audace bandito in guanti gialli e un piccolo impiegato impaccato e timido, dominato dalla moglie e dalla suocera. Quando sa di simile era nacque nel famoso film *Fuga in città* ne parla con Edward G. Robinson nella doppia parte del furfante e dell'ingenuo. Qui però il motivo è trattato con intenditorati farsechi, per togliere materia di equivoci e di scambi. In questi ce n'è forse anche troppi, e se il film ha un difetto è quello d'insistere, sino a inceparsi, nell'imbroglio dei suoi casi. Della sua somiglianza con l'odioso «bravo», il bandito coglie il destro per rubare nella banca dove quello è impiegato, e poi introdursi nella famiglia di lui, spargendovi prove di colpe, in modo che l'innocente venga incriminato. Moglie e suoceri cadono nell'agguato, e la prima, al ritorno di un marito improvvisamente energico e manesco, tocca il cielo col dito. Un dutilla protagonista è Roberto Bentley, e sanno vivaci, oltrechè belle, sono le sue tre compagne: Jean Kent, Tamara Lees e Rona Anderson.

Chi voglia in poco tempo farsi un'idea chiara e precisa di come nasce, per quanti e quanti fasi di lavorazione passi e cresce, un'automobile ultra-moderna, non si lasci sfuggire *L'auto: ieri e oggi*, un efficace e ben ritmato documentario sulla nuova «Fiat 1400» prodotto da Ferdinando Pisani e diretto dal regista Carlo Musso. Dal suo sterpiuso battesimo a ferro e fuoco, allo schizzolevole collaudo in pista, è tutta una storia rapida e intensa, il prodigioso risultato d'una perfetta coordinazione di sforzi. Entro il grandioso quadro dell'odierna Fiat-Mirafiori, codesta storia vi è narrata punto per punto, in gara d'aderenza con la protagonista stessa che in persona vi compare, creata a fil via. Un preziosissimo interrospettivo vi mette in considerazione quale sia stato in cinquant'anni lo sviluppo dell'industria automobilistica, e come dai primi esemplari si sia arrivati all'odierna specchiosa perfezione. Lo scelto commento musicale è del maestro Ghedini.

L. P.

VITTORIA
Una commedia spiritosa
QUEL BANDITO SONO IO
con Jean Kent - R. Neville
Margaret Rutherford
in Eli LUX

AUGUSTUS
Oggi un grande film R.K.O.
ROSANNA
(L'odio e l'amore)
prodotto da Samuel Goldwyn
con F. Granger e J. Evans
Platea L. 150 Galleria L. 120

IDEAL
(il locale più fresco di Torino)
Successo della «Troupe»
VALDEMARO
con LOUISE HERMON
Sullo schermo: «UNA DELLE CANAGLIE» con J. Ferrer

EDEN GIARDINO DANZE
Serata Tzigana e Music-Stage.
Premi. Domani sera elezione di «MISS UNIVERSITA' TORINESE»

CHALET VALENTINO
Serata signorile Bacco con serpentine di 20 paia di calze nylon «Mille Miglia».

GIARDINO DANZE MODA
Elegante serata Notte di Venezia.
Omaggi a tutte le dame.

RADIO

RETE AZZURRA — Ore 17: Per i piccoli: «Le avventure di Pierinello» - 17,30: «Le voci dell'America» - 18: Dal Conservatorio di Napoli Gruppo strumentale A. Scarlatti - Bortkiewicz e Beethoven (in mi bem. magg., op. 12) - 19,45: Canti sacri - 19: Orchestra Dehn (dir. F. Barcilon) - 19,30: Una risata in musica, arie e scenette - 20: Giornale Sport - 20,30: Roma di sera.

Ore 20,40: «Cyrano», dramma lirico in quattro atti di Francesco Maria Piave; musica di Giuseppe Verdi. Dir. F. Previtali. Orchestra sinfonica e coro di Radio Roma

RETE ROSSA — 17: Pomeriggio musicale - 18: Canzoni - 19,15: Musica per tutti - 19,30: Vocalia canzoniere italiano - «I musicisti», Pantaleimone Mussorgski. Adattamento di Raffaele La Capria - 19,20: Valzer - 19,30: La voce dei lettori - 19,50: Sport - 19,55: Autori napoletani: Ernesto Tagliaferri (Orchestra G. Anfossi) - 20,20: Giornale Sport - 21,30: Barilari al microfono: Il pentatlon Tecnit.

Ore 21,15: Musiche Francesi (pianista Robert Casadesus) - Debussy: «Children's corner»; Ravel: «Sonatine»; Casadesus: «Toccata op. 40».

Ore 22,10: «Un viaggio in Florida», radiofantasia di Ermanno Cavana, compagnia di prosa di radio Roma con la partecipazione di Guido Salari, regia di P. Turiccu, Vega di amanti. Il protagonista non riesce a trovar la forza di vivere nel godimento ed di diventa rivoluzionario se non di buon. Abbandona la moglie imbarazzatissima posta pericolo dattilografa-amica per la Florida. Postigatti irresolutezze ritorni (Al terminal: Musica leggera).

Echi di cronaca

BARLITZ Via Po, 45, impartisce per tutto l'estate lezioni di francese, inglese, tedesco, spagnolo ecc. Telefonare 81.809.

MOBILI RANDVERO. Esposizione permanente. Vasto assortimento. Facilitazioni pagamento. Via Val Perga Celsa ang. via Bellezia.

MOBILI DI LUSSO e di stile. Massima misura. Garanzia scritta. Vialardi, c. Garibaldi, 4 - T. 41-179

Ladro sui tetti!

La polizia lo ferma: era il padrone di casa che tentava di rientrare nel suo alloggio al 4° piano

Alle ore 1 della scorsa notte un individuo camminava guardingo sui tetti della stabile di via Dario Alberto 16. Lo vide un operaio che tornava dal lavoro e pensò che si trattasse di un ladro. Si aggirava infatti (ra i comignoli, quasi timoroso di venir osservato.

Mentre la sconosciuta era intenta alle sue strane evoluzioni si udì nella via il sibilo della sirena della «Celere». Due «jeeps» cariche d'agenti circondarono la casa e bloccarono la scaletta alla base, passando naturalmente per la scala attraverso le soffitte e gli abbaini. Giunti sui tetti, non ebbero bisogno di usare la forza per arrestare l'individuo, che sembrava molto stanco e affranto.

Venne condotto nel cortile e sottoposto ad un primo interrogatorio. L'impressione riportata dalle guardie era infatti che si trattasse di un ladro. Non trovandole però in possesso di ferri atti alla scasso ebbero il sospetto che fosse un pazzo. Si accertò invece più tardi che non gli mancavano nè l'una nè l'altra qualifica. Era il proprietario della stabile, tale Carlo Gazalis, di 57 anni, un ex-carabiniere, che evendo dimenticato le chiavi aveva scelto per rientrare nel suo alloggio quel mezzo difficile e pericoloso, che non avrebbe dovuto disturbare nessuno. Agenti del Commissariato Castello, sopraggiunti poco dopo, hanno potuto controllare la verità delle sue dichiarazioni ed egli quindi è stato rilasciato.

PASSATEMPI

PASSO DI RE

CON	VA	PRO	EN
VE	LE	TRA	PRI E
TEM	VI	S	TE
BEI	PI	TO	NON
QUAN	ATA	CON	NO
LO	DO	STRE	LE

Toccando ogni casella una sola volta, con inizio dalla quinta, ricavare una frase di B. Stradon

Soluzione del gioco precedente: Parola - Sentimentale Fascina; Fa-Scia; Sciaj Sia; Si.

Fuori corso dal 1° luglio

Col 30 giugno tutti i biglietti «Amlire» e tutti i vecchi biglietti da 100 e da 50 lire della Banca d'Italia saranno fuori corso. Verranno quindi ritirate dalla circolazione le banconote emesse a suo tempo dagli alleati nei tagli da 1, 2, 5, 10, 50, 100, 500 e 1000 lire (ma questi due ultimi tipi erano già scomparsi) e con questa i tagli da 50 lire — compreso quello con la soprascritta verde «Serie speciale Africa orientale italiana» — e da 100 lire della Banca d'Italia riprodotti nella fotografia. Rimarranno in circolazione i soli biglietti da 50 lire verdi e da 100 lire rossi, di formato più piccolo, emessi di recente. Dopo il 30 giugno i biglietti fuori corso potranno essere cambiati — ancora per un anno intiero — presso la Banca d'Italia, gli uffici postali e le banche.

(foto Molsio)

Il debutto torinese di Toscanini ragazzo

Al Carignano, per l'*Edmea*, nel 1886 - Innamorato di Ceresole Reale e dell'alpinismo - Il primo rifiuto a concedere "bis"

Nell'anno 1884, quando l'orchestra Parmense diretta dal M° Cleopoeme Campanini si presentò a Torino nel salone dei concerti dell'Esposizione c'era fra i violoncelli un giovinetto vivace ed irrequieto dagli occhi d'aquilotto, un vero sbarazzino che suonava con foga seguendo ogni movimento del suo famoso direttore; si chiamava Arturo Toscanini. Si sentiva attratto fin d'allora al podio, fin d'allora sognava di avere nelle mani la bacchetta del comando per guidare le falangi alla vittoria. Nella sua giovane anima c'era una sete inestinguibile di musica, sete di dedicare a opere nuove ad autori ignoti e celebrati le sue qualità d'interprete sorrette da una memoria prodigiosa. L'impresario Depanis fu il primo ad intuirlo e lo chiamò al «Carignano», nell'autunno del 1886, per dirigere l'*Edmea* di Catalani.

Fu il suo debutto — Toscanini aveva allora 19 anni — e subito si affermò come un superbo maestro e concertatore. Virile, intransigente, assoluto, davanti all'arte non ebbe indulgenza per nessuno. Il giovane s'impose senza tanti complimenti e orchestra e interpreti divennero nelle sue mani docili strumenti al servizio della musica di Catalani.

Gli artisti erano ottimi e fra tutti la celebre Virginia Fermi-Germano [illegible] di prim'ordine e torinese puro sangue. Il «Pasquino», diretto da Teja che sottreggiava e colle caricature e coi versi le opere nuove non ebbe mai a ridire e affermò:

Trionfa al Carignano
Edmea Fermi Germano!
Finger con Sperapani
Boracchia e Toscanini
il pubblico proclama
che meritan la fama
d'artisti sopraffini!

Toscanini diresse subito senza spartito e da quel momento strinse con Catalani quell'amicizia proverbiale che durò fino all'ultimo respiro dell'autore della *Wally* e Wally egli chiamò sua figlia a ricordare eternamente il grande scomparso.

Legato da amicizia al suo conterraneo Giovanni Bolzoni, direttore del Liceo musicale, non disdegnò di prendere parte ai concerti popolari rimasti in voga da un nuovo Comitato e non è senza un certo senso di emozione che si legge nella fioca violoncelli fra i nomi di Caselia, Forzeris, Tancredi, Bertuzzi, Demarchi, per [illegible] qualcuno, quello di Toscanini che percepiva allora lire 10,50 per la sua prestazione.

La sua meravigliosa carriera si compie in gran parte a Torino. La sua sensibilità, il suo mirabile senso artistico, la sua profondità di senso critico si svilupparono nella nostra città, nei concerti che egli tenne al Regio e al Vittorio quando i torinesi amavano la musica più dello sport. Dal 1892 al 1914 Toscanini diresse ben 69 concerti in cui furono inclusi autori [illegible] d'ogni scuola e tutte le novità più ardite di quel tempo. Fu proprio a Torino, durante l'esecuzione di un brano orchestrale che per la prima volta, malgrado ogni insistenza, rifiutò il «bis». A Milano, nel *Trovatore* non gli fu così facile, perchè scoppiò una tale bufera da travolgere lui e l'orchestra. Toscanini, ben deciso, se n'andò a casa senza cappello e senza soprabito uscendo da una porticina di servizio, e si mise a letto. Da quella sera i milanesi seppero che Toscanini non concede bis. Infatti il bis... non solo interrompe lo spettacolo; ma disipa l'atmosfera e l'azione creata dagli autori si deforma e ci riporta alla realtà del momento frantumando l'illusione teatrale.

Un po' della sua giovinezza è rimasta fra noi e molti ricordi cari lo legano alla nostra città. Le montagne che la circondano non può averle dimenticate tanto le amò e le gite alpine fatte, in quel Canavese che diede i natali a Giacosa, che ospitò Boito e la Duse ancora si allocceranno fra i suoi ricordi migliori. Era giovane, forte, baldo e le scalate lo tentavano e la lettera scritta a Depanis lo attesta tuttora.

Mentre gli inviava sei programmi di concerto nel 1898 da Ceresole Reale gli scriveva: «Mi sono dato con passione sfrenata all'alpinismo e coi oltre a cantissime gite, ho fatto pure qualche altitudine come p. es. il colle della Galisia, il colle della Data, la punta della Cucagna». Voleva salire al Gran Paradiso ma la tormenta glielo impedì e dovette ritornare coi compagni al rifugio a Vittorio Emanuele». E concludeva:

«Davvero che lascio Ceresole Reale a malincuore! Basta! Dopodomani invece dell'alpenstock riprenderò la bacchetta del comando per salire sulla montagna meno pericolosa delle crome e delle semicrome. Saluti - *Arturo Toscanini*».

Lassù fra i ghiacciai e le creste nevi egli doveva ritornarvi col pensiero quando dirigeva la *Vally* mentre Catalani era ormai morente.

Fu l'amico fedele di due grandi compositori che ebbero a Torino il loro battesimo: Catalani coll'*Edmea* e Puccini colla *Manon* e all'impresario Depanis deve la sua prima visita a Verdi onde prendere gli accordi per la esecuzione dei tre pezzi sacri che Toscanini doveva dirigere alla Esposizione di Torino. Egli ebbe la gioia di sedere al pianoforte davanti a Verdi. Il vecchio maestro ed il giovane direttore non [illegible] 44 bacchette. Verdi era amministro dalla prontezza di percepire di Toscanini. Il grande vegliardo, aveva 85 anni, gli spiegava i propri intendimenti con frasi brevi e concise e Toscanini lo ascoltava con [illegible] venerazione. Verdi si raccomandava che alla chiusa del Te Deum la donna che doveva fare l'«a solo» venisse collocata il più lontano possibile dal pubblico come se la voce dovesse sorgere dall'al di là, voce di sgomento e di supplica.

«E' l'umanità che ha paura dell'inferno!» diceva.

E per dar meglio l'idea Verdi pronunciava gli u [illegible] alla francese. Toscanini, Depanis e il maestro dei cori Venturi sorridevano. Verdi sorrise anche lui.

Quando se ne andarono Toscanini manifestò il desiderio di averlo all'esecuzione e Depanis lo pregò in nome del Comitato Torinese di assistervi.

— Sono vecchio, vecchio miei signori!

Sorrise [illegible] stancamente.

— Torino — aggiunse, — mi piace molto e ci verrei volentieri e sono certo che il maestro — e si volse a Toscanini — farà cosa perfetta. Ma sono vecchio, vecchio e stanco.

L'immagine del grande Verdi balenerà viva agli occhi di Toscanini ogni qualvolta dirigerà un'opera sua e Torino, la città che lo consacrò alla gloria gli sorriderà talvolta in sogno.

Giovanni Drovetti

Barbara Nichols, bionda dagli occhi azzurri, proclamata la più affascinante americana dagli artisti di New York.

Un equivoco colossale ha allarmato Roma

Come ieri l'altro si diffuse nella Capitale la notizia che un ministro si era ucciso gettandosi dal quinto o sesto piano - L'intervento di Scelba e la mobilitazione di Polito e della polizia - Ma si trattava di un qui pro quo telefonico originato dalla caduta di Bidault

Roma, martedì sera.

Per la caduta del Ministero Bidault è accaduto l'altro giorno a Roma un fatto assai singolare; un fatto di quelli che fra vent'anni forse i giornalisti ancora racconteranno per dimostrare come da un «qui pro quo» possa nascere una notizia artefatta; e come questa notizia nel giro di poche ore possa prendere corpo e consistenza e divenire addirittura un fatto politico. Già vedo qualcuno alzarsi sulla punta dei piedi e prendermi in fallo: «Ecco qui come questi giornalisti fabbricano le notizie!». Prima di tranciare giudizi siffatti state dunque a sentire.

La notizia della caduta di Bidault, posto in minoranza alla Camera francese, arrivò a Roma nelle prime ore del pomeriggio dell'altro giorno in una di quelle ore che i giornalisti definiscono «ore morte». I giornali della sera hanno già quell'ora già licenziato la prima edizione del mezzogiorno e prima di accingersi a impaginare la edizione serale (a Roma i giornali del pomeriggio stampano una «ultimissima della notte» che poi esce alle 18,45; come vedete, tutto è relativo a questo mondo) i giornalisti si vanno a ricreare. Naturalmente, per ogni evenienza in quel breve intervallo rimangono al giornale uno o due giornalisti di turno. Ma l'altro giorno a Roma non si respirava, il termometro era salito in un modo inverosimile, non tirava più un alito di vento; chi darà torto a quei due colleghi che erano andati a prendere una bibita? Breve, ci fu un momento in cui quel giornale era affidato a una telefonista pressochè sfuggente e ad alcuni ciclisti anch'essi di turno.

Avventura volle che proprio in quel momento telefonasse una agenzia straniera.

«Mi dia il direttore, è urgente!» abbiò nel telefono una voce concitata.

Non c'era il direttore, non c'era il redattore, come vi abbiamo detto, non c'era nessuno.

«Avverta subito qualcuno, continuò ancora l'altro. E' caduto il Ministero Bidault».

La povera donna fece coscientemente il suo dovere, cercò il direttore, ma questi pranzava fuori. Il redattore capo era a una conferenza stampa. In quel mentre la telefonista fu chiamata al telefono dall'editore. Era l'ancora di salvezza. Disse allora in fretta: «Commendatore, è accaduto un fatto assai grave. Un ministro si è suicidato, è morto ma non so da che piano. Forse è morto. Qui non c'è nessuno. Cosa facciamo?»

Il lavorare da lunghi anni coi giornalisti ha fatto un po' montare la fantasia di quella vecchia telefonista e così la notizia di poco fa aveva già subito una prima trasformazione. L'editore a sua volta citò il «colpo» giornalistico, disse che ci avrebbe pensato lui.

Telefonò infatti al ministro Scelba:

«Eccellenza, c'è un grosso fatto. I miei cronisti mi avvertono ora che un ministro si è suicidato, si è gettato dal quinto o sesto piano, non so».

«Ministro italiano o straniero?» Domandò Scelba dall'altro capo del filo.

«Italiano, pare» anticipò quell'editore, e forse in quel momento pensava al colpo giornalistico. Ma poi, per scrupolo, aggiunse: «Non ne sono ben sicuro, potrebbe anche essere un ministro straniero. Non so neanche in che quartiere è avvenuto il fatto».

«Sta bene, disse allora Scelba, adesso m'informo, le farò sapere più tardi».

L'editore telefonò allora sugratamente al prete di tenersi pronto per un'eventuale edizione straordinaria. Lasciò un appunto per il direttore del giornale, che sarebbe venuto di lì a poco, e anche lui se ne andò a colazione.

Scelba a sua volta chiamò al telefono il Questore di Roma, domandò notizie di quel suicidio e siccome l'altro cadeva dalle nuvole (e forse non voleva darlo ad intendere al suo ministro) Scelba cellò: «Ma insomma, la questura di Roma deve ricevere le notizie dai giornali o le deve dare?».

Polito assicurò Scelba che nel giro di pochi minuti egli sarebbe venuto a capo della faccenda. E infatti mantenne la promessa. Mal «fonogramma urgente» diramato dalla questura fece più velocemente il giro di Roma. I commissari furono messi in «relais», furono chiamate per radio le pattuglie in perlustrazione, entro dieci minuti dovevano far sapere se nel loro raggio d'azione s'era avuto un suicidio o comunque la disgrazia di una personalità. I commissari capi, prontamente avvertiti, lasciarono a mezzo la colazione appena iniziata, si precipitarono in ufficio, disposero personali indagini. Fu telefonato alle singole abitazioni delle «personalità» della zona.

«Tutto tranquillo?».

«Qui niente di nuovo», fu la risposta che un centinaio di agenti posti a guardia di quelle personalità diedero quasi contemporaneamente.

Entro venti minuti Polito aveva la matematica certezza che quella notizia era falsa e trionfante poteva darne personalmente l'annuncio a Scelba.

A sua volta il ministro fece informare quell'editore e la cosa poteva anche finire qui. E invece non è finita. I cronisti di quel giornale del pomeriggio sono fra i più bravi seguaci della capitale e spesso danno del filo da torcere ai loro colleghi. Fu appunto questo attaccamento al dovere che gli procurò un tiro birbone.

Il direttore del giornale, appena ritornato in ufficio, seppe potuto chiarire l'equivoco e ci aveva fatto su una risata, pensandosi poi all'opera per la compilazione dell'ultima edizione. Ma il «reporter», che non ne sapeva niente, arrivato in questura per le notizie dell'ultima edizione, avuto sentore che qualcosa era avvenuto nelle ultime ore, andò a fondo della cosa, si accertava del fatti e poteva compilare la seguente notizia che mette conto di riportare per intero: «Si è diffusa nella tarda mattinata una notizia secondo la quale un diplomatico straniero si sarebbe [illegible] gettandosi da una finestra. Sembra che la notizia sia partita da una misteriosa telefonata al giornale. In seguito a questa voce il questore, per diretto incarico del ministro Scelba, ha ordinato un'inchiesta lampo svoltasi attraverso un frenetico intreccio di fonogrammi tra la questura centrale, i commissariati e gli ospedali».

E il reporter attento e preciso così terminava: «Il fonogramma circolare d'inchiesta siglato 37104/01000/GAB ha avuto esito negativo».

Bidault forse non saprà mai che, caduto in prima pagina di quel giornale, si rialzava in quarta.

p. a. p.

DETTO FRA NOI

Bambini prodigio

Lettera della signora Carlotta B., Torino:

«Ho un nipotino straordinario, un vero prodigio fenomeno che a soli 3½ mesi conosce già a memoria tutte le province italiane con i loro capoluoghi e tutti gli Stati d'Europa con le loro capitali. Di piacerebbe tanto presentarlo alla radio o esibirlo in un teatro, ma non sappiamo a chi rivolgerci, essendo privi di conoscenze. Lei che è nei giornali non sa dirci come possiamo fare?».

No, per quanto sia un giornale, non lo so; e se lo sapessi, non lo direi. Bisogna difendere seriamente l'infanzia e, per cominciare, ritirare al minimo quegli strepitosi pargoli che, a tre e quattro anni, si sollevano sulla punta dei piedi non per raggiungere il barattolo della marmellata, bensì, la gloria. I nostri tempi, così amanti di prodigi, tendono a moltiplicare sempre più il numero dei ragazzini meritevoli di questo appellativo. Ne abbiamo tanti, ne abbiamo troppi. Abbiamo le Shirley Temple tirate a cinecine di esemplari, con i loro boccoli, le loro galette e le loro affliggenti mosse (i bimbi che si abituano all'ammirazione divengono spontaneamente istrioni); abbiamo i Pierino Gamba che abbandonano la palinella per il podio; abbiamo le Anna Maria Alberghetti che passano come niente da "Giro giro tondo" a "Mi chiamano Mimì" senatura. Avremo, dunque, anche il Toscanino - prodigio che a tre anni conosce a memoria tutte le provincie italiane (ignorate dai più e senza gran danno, e meno che non vogliano diventar prefetti), nonchè gli stati mobili e intercambiabili della povera Europa? Mi oppongo, signora Carlotta, mi oppongo. Il mondo è vecchio vecchissimo e ha bisogno di bambini: di quelli che fanno girar la trottola su i marciapiedi e, quando riceve, è come se si schiarisse il tempo. Bambini nuocerai perbene, abituati a dovere e senza conto in banca. Bambini del quali non si dirà: "A tre anni era pazzo per la musica (o il cinema, o la geografia); ma si dirà: "A tre anni si faceva un dei bernoccoli". Sono i bambini veri. Gli altri, quelli prodigio, non son veri bambini e quindi non servono a nessuno: esclusi, forse, i genitori.

* *

Lettera di «Tamera 123456», Busa:

«Ho inviato il manoscritto d'un mio romanzo breve a tre editori milanesi, i quali mi lo hanno restituito dicendo che, per quanto bello, non potevano pubblicarlo «dati precedenti impegni». Con la stessa formula e quasi due settimanali di Milano e Roma mi hanno mandato indietro novelle e articoli di attualità, per cui dal silenzio e pensare che i «precedenti impegni» siano una sonora balla è bicoca. Ma perchè se i miei lavori non valgono niente, me ne dicono buoni? Non sarebbe più semplice e onesto spiattellare la verità?».

Io una volta la feci. Dissi onestamente la verità alla moglie d'un generale, donna mondana e in vista che, fra un cocktail e una soirée, trovava tempo di scrivere ogni sorta di cose: romanzi, novelle, sonetti. E, quel ch'è peggio, me li mandava perchè le dessi il mio giudizio "spassionato e sincero". Dopo che l'ebbe avuto, scomparve dalla circolazione; o meglio, scomparve per me, dato che io sono così miope da vedere solo quelli che desiderano esser visti. Ma una sera, nel foyer di un teatro, dovetti qualcosa alle spalle; mi voltai di colpo e sorpresi la generalessa con gli occhi puntati su di me. Non dimenticherò mai quello sguardo, che mi augurava una sincope o la rottura simultanea delle quattro giarrettiere. Più tardi seppi che la mia "nemica" continuava a scrivere romanzi, novelle e sonetti, mandandoli in visione "per un giudizio spassionato e sincero" a certi miei colleghi. Da ciò si capisce come la sinceriità, oltre che doverosa, sia anche inutile. Perchè si può persuadere un affarista a impiantare una fabbrica di frigidaire al Polo Nord; si può indurre un latitante a studiar la fisica nucleare, ma non si può convincere uno scrittore di questa semplice, evidente e inoppugnabile verità: che non sa scrivere.

* *

Lettera di «Naiade flava», Bordighera:

«Sottopongo la lo tu spudia

«Da tempo, vado soggetta a rossori improvvisi e ingiustificati quando mi trovo in pubblico; e se mi è capitato di arrossire davanti a una persona, ogni volta che la incontro arrossisco di nuovo e ciò mi rimane di angoscia. Che cosa penserà la gente di me? Spesso non ho niente da rimproverarmi, anzi ho sofferto molto e forse è per questo che sono tanto sensibile. Non avendo nessuno con cui consigliarmi, mi rivolgo a lei come ad una amica: vuol dirmi in che modo posso guarire da quest'infermità? La ringrazio un anticipo per i pareri».

*Mia cara Venezia non esistono pillole, nè fiale per guarire da ciò che'ella chiama un'infermità e che un tempo costituiva il pregio, ricercatissimo, delle ragazze giovani e ignare. I coniglietti "pigli della salle". Nel suo caso penso che il rossore sia figlio della timidezza, in quale ha sempre una stretta parentela con quell'eterno "complesso d'inferiorità" che Freud inventò (condannandosi a non aver più pace nella tomba) per dare una generica etichetta alla "paura di vivere". Quanta paura, da qualunque parte la si volti, ha sempre come leva la sfiducia in sè e quindi la certezza d'esser criticati e derisi dalla gente, sebbolo che pare sottintendere una distesa enorme, nera e maligna di occhi, costantemente fissi sulla propria persona. E' la certezza che "tutti ti guardano" a render goffo e impaccia una donna, come se avesse la palla al piede, quando deve attraversare una sala o raggiungere il suo posto a teatro; le mani la imbarazzano, il naso le dà noia e il sospetto, atrocissimo, di aver qualcosa di troppo certo o di troppo lungo, di abbondante o di scarso, le fa saltare le vampe al viso. Come si può guarirne? Il rimedio, cara Venezia, dovrà cercarlo dentro di sè e in null'altro che nella sua volontà. Tutto quel che posso suggerirle è, primo, di curare il suo aspetto: un abitino fresco, dei capelli lucenti, un'ombra di trucco e due gocce di profumo, rappresentano la miglior alimpamina per una donna timida o sfiduciata. Secondo: accompagni quel terribile "gente" in singoli fattori e li consideri uno per uno. Il signore alto e distinto che la paralizza è pieno di debiti e clamorosamente ingannato dalla moglie. La signora grassa di cui ella teme il giudizio, ha i denti in fuori e i piedi in dentro. La ragazza insolente e piena di lentiggini, che la guarda dall'alto in basso, dice "sanguis" "scieffer" e "ho avuto a gratis" e così via. Le guardi bene in faccia, cara Venezia: sono poveri, o brutti, o ignoranti, o traditi, hanno delle cambiali, delle pene d'amore, dei dolori, o delle sudore che li chiamano cretini. E quando avrà capito come stanno disgraziati di indigenza, di compressione o di pietà, si sentirà meno inferiore. Tutti i miei auguri. E grazie per l'assegno, a nome dei poveri di «Stampa-Sera».**

Clara Grifoni

LA HAYWORTH NON HA FATTO UN BUON AFFARE

Alì Khan debitore moroso

Lacrime di Rita per l'invito di Orson Welles al Castello dell'Orizzonte

Cannes, martedì sera.

Tra una decina di giorni Alì Khan e sua moglie Rita Hayworth giungeranno al Castello dell'Orizzonte per trascorrervi l'estate.

E' questa forse la più celebre coppia del mondo, anche perchè offre continuamente materia alle indiscrezioni dei cronisti. Ecco una notizia su di loro destinata a fare un certo rumore: quest'estate (non si sa ancora bene se in luglio o in agosto) sarà ospite del due sposi, al Castello dell'Orizzonte, il primo marito di Rita, Orson Welles.

Come si sa, i coniugi Khan sono stati pochi giorni or sono al teatro Edoardo VII a Parigi, a sentire il nuovo lavoro di Orson Welles che egli stesso recita: *L'orgoglio che non pensa*, e la stampa internazionale di Parigi, con contorno di *jazz* e ragazze negre.

La notizia è tanto più stravagante in quanto è ben certo che non è stata Rita a fare l'invito, ma Alì Khan in persona, che è [illegible], senza la moglie, a trovare Orson Welles in camerino. E si sa anche che quando il marito ha comunicato a Rita l'invito fatto, non ne ha provato così grande disappunto da non poter nascondere le lacrime.

Tutti dicono che Alì Khan abbia voluto [illegible] mettere alla prova la sposa per vedere se nel suo cuore ancora albergasse qualche sentimento verso il suo primo grande amore, l'attore e un po' troppo rumoroso attore che fa parlare di sè l'Europa e l'America.

Ora, secondo gli intimi dei Khan, nel famoso matrimonio che ha fatto tanto parlare di sè, chi avrebbe fatto un affare finanziario non è certo Hita, ma Alì. Buoni conoscitori del mercato cinematografico americano e delle sostanze messe da parte da attori e attrici durante la loro carriera, affermano che Rita è per lo meno due volte più ricca del consorte.

Essa avrebbe quindi fatto un matrimonio d'amore. Del resto Rita stessa aveva dichiarato senza reticenza al momento delle nozze: si tratta «di un legame che io contraggo per coronare un mio sogno».

Qual'è, nella vera realtà, la sostanza di Alì Khan? Egli sarà senza dubbio l'erede del nome e della [illegible] del padre, una fortuna colossale fra le più importanti del mondo; ma per ora il suo bilancio personale è completamente autonomo e non ha nulla a che vedere con i capitali impressionanti di Aga Khan.

Con il patrimonio che il padre gli ha costituito quando ha compiuto 21 anni e per il quale è [illegible] autonomo, Alì ha acquistato dei titoli industriali specialmente cotonieri, titoli che oggi alla borsa di Nuova York stanno subendo una impressionante flessione.

E ancor più grave è la sua situazione [illegible] se si considera che il resto della sua fortuna è impiegato nel Castello dell'Orizzonte, nel grosso possedimento che ha affittato prima della guerra in Irlanda, e in un allevamento di cavalli, tutti investimenti passivi che gli danno non pochi fastidi.

Volete sapere una? Alì non ha ancora pagato le fatture dei fornitori per la cerimonia nuziale dell'anno scorso. Il decoratore che ha rimesso il Castello dell'Orizzonte per le nozze, il fioraio a nome Schneider, che ha mandato quella dovizia di corolle che ornavano le terrazze prospicienti la meravigliosa pineta, lo stesso barman del «Carlton», Jules, che ha fatto il servizio di *buffet*, aspettano ancora oggi di essere pagati.

Tutti aspettano, pure dando qualche segno di impazienza, poichè agli inizi di una estate che non si annuncia così grassa come quella degli anni scorsi, farebbe molto comodo a questi commercianti della Costa Azzurra di avere almeno un acconto.

E tutti dicono che se il debitore, anzichè essere Alì fosse Rita, già il saldo sarebbe avvenuto. Ma i due sposi pare facciano contabilità separata.

Ritornando all'invito fatto ad Orson Welles, che è sembrato strano agli orecchi di tutti, vi dirò che un giornalista americano ha intervistato l'attore e si è sentito rispondere: «Vi fa meraviglia? Che ci trovate di strano? Non siamo forse ottimi amici?».

a. p.

Un acrobata precipita nel «pozzo della morte»

Ferrara, martedì sera.

Mentre si esibiva con la motocicletta nel cosiddetto «Pozzo della morte» in un parco di divertimenti a Bondeno (Ferrara), l'acrobata Ubaldo Breda, di 31 anni da Mantova, è precipitato fracassandosi gravemente. La caduta è stata provocata dall'urto della motocicletta contro il filo che, all'orlo del «Pozzo», proteggeva gli spettatori durante il vertiginoso girare degli acrobati. Dopo aver perso il controllo della moto, il Breda cadeva sul fondo. E' stato ricoverato all'ospedale in gravi condizioni.

Disavventure d'un apolide

Perde due cittadinanze per effetto di una strana legge

La Spezia, martedì sera.

Se lo potesse, Mario Ladenzana di Giosuè, quarantottenne, nato a Londra, Marlaw, inserirebbe volentieri negli annunci economici un avviso del genere: «Emigrante sfortunato, già italiano e inglese, ora apolide, cerca cittadinanza».

In effetti, per una serie di circostanze fortunate o sfortunate, il Ladenzana s'è trovato, seppur provvisoriamente, sprovvisto di cittadinanza, dopo che il caso gli aveva dato modo e mezzi d'averne più d'una. Il croce a delizia per lui, è stato un paragrafo della legge britannica il quale stabilisce «che uno straniero nato nel Regno Unito, purchè non presti o non abbia mai prestato servizio militare in altri paesi, può chiedere ed ottenere di divenire cittadino di S. M. Britannica e di qualsiasi stato del Commonwealth».

Ritornato in Italia ancor bambino, il Ladenzana fu in seguito esentato dal servizio militare per una lieve imperfezione visiva, di modo che gli rimase, sempre valida, la possibilità di una [illegible] cittadinanza.

Cittadino italiano rimase a tutto il 1945, dopo di che, poco circostanze nuove. In Australia ha interessi in comune con altri parenti; gli urge d'essere a Sidney al più presto per un'eredità. Le pratiche d'emigrazione sono quasi chiuse oppur hanno un vasto coal angusto da richiedere lungaggini burocratiche a non finire. Il Ladenzana si ricorda a questo punto della legge famosa. Il 1° febbraio del 1946, a seguito di una domanda documentata e di due bolli consolari, è cittadino britannico e, come tale, può andare a Sidney bene accetto cittadino del Commonwealth.

Lascia amici e cittadinanza italiana, sistema le sue faccende australiane, conosce discretamente la lingua, vive in un discreto benessere, a Sidney. Eppur smagrisce a vista d'occhio. I medici trovan presto la diagnosi. Nostalgia, guaribile soltanto col biglietto di ritorno.

Ma, passi che vai, legge che trovi.

In Australia c'è una prescrizione ibolitative per chi si assenta, per ragioni personali dal paese: si reca in stati non facenti parte dell'Impero: sei mesi, oltre i quali non si è più cittadini di S. M. Britannica.

Il Ladenzana, preoccupato sol di guarire, di rimetter ciccia sotto la pelle grinzosa e cadente, torna in Italia ed il tempo gli trascorre in un lampo.

Perfetto apolide, ex italiano, ex britannico, è sorso ai ripari, con scarsa fortuna a tutt'oggi.

Si è incamminato più volte sulla via della sua ex cittadinanze, chè una gli ci vuole, e gli è occasionalo avere una carta d'identità poco importa se intestata al «signor», o a «mister» Ladenzana.

NOTE DI MODA

Acconciature e cappelli

Punto delicato dell'estetica femminile, il capo, esprime forse più di ogni altra parte del corpo il simbolo di una epoca, di una moda. La donna usa i capelli come primo punto di partenza per amare, come si dice, «à la page».

Spesso però questo arbitrio la porta a fare del proprio capo uno scempio caricaturale ed antiestetico che non trova riscontro neppure nelle tribù più selvagge, che hanno per la chioma femminile un culto quasi sacro.

I capelli usano corti, alla «garçonne»; ma questo ritorno all'epoca più agreziate della moda femminile, pare quasi una stolta parodia, e basta sfogliare le pagine dei giornali di moda, specie quelli d'oltr'alpe e d'oltre oceano per constatare a quale punto si sia spinta l'interpretazione di una linea così eccessiva.

La nuca è spesso rasata, i capelli lisci si appoggiano alle linee del capo e nei casi più disperati ostentano orrende sfericiate irregolari e disordinate. Per questa povera testa le mediate hanno foggiato i più astrosi cappellini: dopo molti anni di contrastata lotta hanno avuto finalmente la rivincita. Per essere «tentate», le donne devono nascondere il capo, coprirlo, sostituendo i capelli con nastri, fiori, piume, veli. Non vi è nel campo della modisteria una linea decisa: si usano copricapi piccolissimi, calottine di fiori o di perle, oppure enormi teli di crine trasparenti di tulli sovrapposti, di paglia ruvide e sconfinate. Molti modelli hanno un carattere orientale: la testa rigonfia e spiovente ricorda i copricapi in uso presso le popolazioni cinesi; altri ancora rievocano le eleganti dame dei Boldini o le sfebbe fanciulle fotografate nelle pagine Vanity Fair di venti anni fa.

Testo e disegno di

Mabel

SPETTACOLI A TORINO

TEATRI E RITROVI

Nicolaiatti domani ore 21 Eurialli. **Rapsti**; Mischa Auer e il suo complesso internazionale.

Club La Fiorita (p.za Solferino, tel. 48-825), ore 21-1: Orchestra Papà Lalini; canta Aldo Rossi.

Chalet, 21: Orch. Melodi Song. P. Favale, Fanni, Boni, Benevene.

Pagoda Danza, 17-21: Orch. M.o Gino Ornatti, canta Nella Colombo.

Giardino Danza Moda, 21: Orch. Gimelli, c. B. Marcos e G. Rossi.

Ars En Ciel (Valsalice): Danze, arte varia. Servizio ristorante.

Cruz Bianca: Danze, attrazioni. Tel. 60-330. Orchestra Valdemar.

Radiana d'Oro la notte: ore 21,30 Danze e attrazioni varie.

Lido Cap: Orch. Angelini; c. Nilla Pizzi; Orc. Raimondo Di Maruzzi.

Al Cavallino Bianco, Caveretta: Ristorante dancing. Or. Balocco.

Ritornello Danze (v. S. Donato 62): 21: orch. Merlo, c. G. Bertuccia.

Astra Giardino Danza, v. B. Pilo 6. Ore 21: Orch. Bassano, c. Leuteri.

La Serenella, 21: Serata melodie del passato con omaggi e premi.

Silvana Danze (Val S. Martino 26): 21: Orch. Pentacosto, c. E. De Vito.

Montesanpuccini Danza, ore 21-24.

Solaria Danze Valent., 21: Clarici. **Fossio Caffè** chantant ore 21-24 via G. Medici 112, tel. 73-795, t. 22, 6.

Eden Danza, tel. 44-765: 16,30-21. Orch. Modiglia, c. Valli, Vallati.

CINEMATOGRAFI

Ambrosio: «Odio di sangue», Robert Stack, Ann Rutherford.

Astor: «Ladro di Bagdad» tecnicolor. Sabu, June Duprez.

Corso: «Passi nel buio». Errol Flynn, Brenda Marshall.

Doria: cinemastasia. Michele Morgan, R. Cummings, F. Lorre.

Lux: «Egli cammminava nella notte» con Richard Basehart.

Metro-Cristallo (Fresca aria condizionata) Robert Taylor, Elizabeth Taylor: «Alle tradimento». Matinata ore 10,30 a L. 150.

Repossi: «Il figlio del fulmine», tecnicolor. Preston Foster, R. Johnson. Sulla scena: Micha Auer e il suo complesso internazionale.

Torino: L'intero Giro ciclistico d'Italia. Apertura ore 10.

Vittoria: «Quel bandito sono io», J. Kent, E. Beatty, A. Rutherford.

Alessandra: «Questo me lo sposo io», Claudette Colbert, R. Young.

Algi: «Bellezze in cielo», tecnicolor.

Artisco (aria condizionata): «Davida Copperfield». Margaret O'Sullivan, L. Barrymore, L. Stone.

Augustus: «Rosanna», G. Granger, C. Richard. - Pt. 120, Gall. 170.

Capitol: «Vespro siciliano». Clara Calamai, M. Berti, F. Müller.

Faro: «La cintura di castità». Nino Taranto, Locale refrigerato.

Hollywood: «La favorita del maresciallo». M. Chapman, L. Parks.

Ideal (il locale più fresco di Torino): «Culebre canaglia». John Wayne e Gina Variesh con Veldemaro ore 16,15 e 21,15.

Massimo: «Diana vuole la libertà». Locale refrigerato.

Nazionale: «La favorita del maresciallo». M. Chapman, L. Parks.

Principe: «I cornari della strada». Richard Conte, V. Cortese. Vit. 28.

Statuto: «Diana vuole la libertà».

Astri: Quel meraviglioso desiderio.

C.O.N.I.: «Bernadette», a richiesta.

Mignon: Duello all'alba. Rivista.

Olimpia: «Schiavo della città».

Pax: «Il terzo delitto». L. 60.

P. Nuovo: «Tutti in Moto». Ap. 10.

Reginal: Ladri guanti gialli. Var.

Romano: «Delitto senza peccato».

Silvio Pellico: Vanzi Alberti 16,15 e 21.

S. Felice (44-077): «Il processo».

Esperia: Tutti nella fossa dei leoni.

Imperiale: Scandalo Filadelfia. V.

Italiano: «Cow boys del deserto».

Vittoria: Benvenuto, rivercado.

Fréjus: Isola del desiderio. T. Power. Comp. Riv. Ciabotto-Colombo.

S. Paolo: Un paese va alla guerra.

Bagni: «Mascotte dei fuori-legge».

Corallo (50-621): «Torna a casa Lassi» tecnico. Aria condizionata.

Eridano: «Unicamo», A. Magnani.

Orpea: Il fantasma e signora Muir.

Radium: Leggenda di Frank. V. 21. V. Veneto: Al diavolo la celebrità.

Astra: Sarabanda tragica, tech. Borelli: «La mano della morte».

Excelsior: «Un vagabondo alla corte di Francia». Ronald Colman.

Gibon: «Tragedia ai tropici».

Stars: «Ultimi giorni di Pompei».

Adua: Mascotte dei fuori-legge. V.

Aurora: «Giulietta e Romeo».

Bresolin: «Oppio». Dick Powell.

Fortino: Notte di Paradiso, tecn.

Nardi: «Squadra mobile».

Palermo: L'isola sulla montagna.

S. Paolo: «Il club del diavolo».

Sociali: «Infedelmente tua».

Cabiria: «La Gorgone», R. Brazzi

Colosseum: «Margie», tecnicolor.

Italia: «Lulù Bella».

Modernò: «L'isola del sogno».

Piemonte: «Destinazione Tokio».

S. Mario, Michel.: Uomo misterioso.

Speltz: «Affascinante straniera».

Alba: Soldato di cioccolata. Edd.

Apollo: «Caravana tigana».

Edera: Alba fatale. Henry Fonda.

Lucento: Segno di Zorro. Fosse.

Rumia: Fisa della signora Wallace.

Asti: Quel meraviglioso desiderio.

C.O.N.I.: «Bernadette», a richiesta.

Mignon: Duello all'alba. Rivista.

Olimpia: «Schiavo della città».

Pax: «Il terzo delitto». L. 60.

P. Nuovo: «Tutti in Moto». Ap. 10.

Reginal: Ladri guanti gialli. Var.

Romano: «Delitto senza peccato».

Silvio Pellico: Vanzi Alberti 16,15 e 21.

S. Felice (44-077): «Il processo».

Esperia: Tutti nella fossa dei leoni.

Imperiale: Scandalo Filadelfia. V.

Italiano: «Cow boys del deserto».

Vittoria: Benvenuto, rivercado.

Fréjus: Isola del desiderio. T. Power. Comp. Riv. Ciabotto-Colombo.

S. Paolo: Un paese va alla guerra.

Bagni: «Mascotte dei fuori-legge».

Corallo (50-621): «Torna a casa Lassi» tecnico. Aria condizionata.

Eridano: «Unicamo», A. Magnani.

Orpea: Il fantasma e signora Muir.

Radium: Leggenda di Frank. V. 21. V. Veneto: Al diavolo la celebrità.

Astra: Sarabanda tragica, tech. Borelli: «La mano della morte».

Excelsior: «Un vagabondo alla corte di Francia». Ronald Colman.

Gibon: «Tragedia ai tropici».

Stars: «Ultimi giorni di Pompei».

Adua: Mascotte dei fuori-legge. V.

Aurora: «Giulietta e Romeo».

Bresolin: «Oppio». Dick Powell.

Fortino: Notte di Paradiso, tecn.

Nardi: «Squadra mobile».

Palermo: L'isola sulla montagna.

S. Paolo: «Il club del diavolo».

Sociali: «Infedelmente tua».

Cabiria:

TORINO - A. IV - N. 150
via Roma - Gall. de *La Stampa*
Telefoni: dal 40-948 al 40-949

NUOVA

STAMPA SERA

MARTEDI' - MERCOLEDI'
27-28 Giugno 1950
L. 15 (sped. in abb. postale)

Ed ora speriamo nel Paraguay...

Accuse e malumore tra gli azzurri

Gravi errori a S.Paolo

DAL NOSTRO INVIATO

SAN PAOLO, martedì sera.

I giornali brasiliani continuano a riportare l'impressione generale di vivo disappunto per la deludente prova degli azzurri.

Il «Diario da notte» parla addirittura di tattica sbagliata ed esamina minuziosamente il rendimento dei singoli giocatori italiani, concludendo che soltanto in due ed al sono dimostrate degne della loro fama.

La «Gazeta segortiva» sotto l'impegnativo titolo «Quando i tecnici sbagliano», scrive che la squadra italiana, individualmente ottima, è fallita miseramente come complesso e Inoltre in Boniperti il miglior giocatore in maglia azzurra. Tutti sono comunque d'accordo nel giudicare che la squadra nazionale italiana non ha mai giocato male come domenica. La colonia italiana di San Paolo, nei giorni scorsi così prodiga di caloroso entusiasmo verso gli azzurri, è ancora sotto l'impressione di un incredulo stupore.

Nell'ambiente della nostra squadra regna un vivo malumore. Si litiga tra dirigenti e giocatori, questi accusano quelli e viceversa. Il palleggiarsi di responsabilità turba la serenità di spirito nella comitiva azzurra ed ha raggiunto il suo vertice nella discussione dell'influenza del viaggio via mare sulle condizioni fisiche degli azzurri. Gli «ufficiali» della F.I.G.C. sono propensi ad annettere una grande importanza negativa a questo fattore.

L'ing. Barassi e l'avvocato Mauro, presidente e vicepresidente della federazione italiana, sono partiti per Rio, assicurando che torneranno subito per migliorare la situazione.

Noi preferiamo tenerci lontani da questa situazione molto incresciosa, avendo constatato un effettivo stato di disorganizzazione e discordia tecnica, di cui i sintomi più palesi sono la assenza di una vera tattica di gioco e la cattiva forma fisica generale che non può dipendere solo dal viaggio. L'organizzazione della spedizione azzurra in Brasile è stata buona dal punto di vista politico, ma assai deficiente da quello tecnico. I giocatori sono avviliti e scoraggiati e non sappiamo in quali condizioni di spirito potranno affrontare il Paraguay. La nostra prossima avversaria che, ha assistito domenica alla partita di San Paolo, dovrà prima giocare contro la Svezia giovedì a Curitybe. Le nostre ultime speranze sono attaccate al tenue filo del risultato di questa partita. Aspettiamo la seconda sorpresa di questo torneo: la sconfitta della Svezia. La compagine paraguayana, modesta in apparenza, basa il suo gioco sulla velocità ed è con quest'arma che conta di battere la Svezia. Certo è che un pareggio dei nordici è sufficiente per tagliarci definitivamente fuori dalla contesa.

Stamane riprende la preparazione, crediamo a ritmo intensificato, sul campo del «Palmeiras». Contro il Paraguay domenica, bisogna salvare almeno l'onore.

Vittorio Pozzo

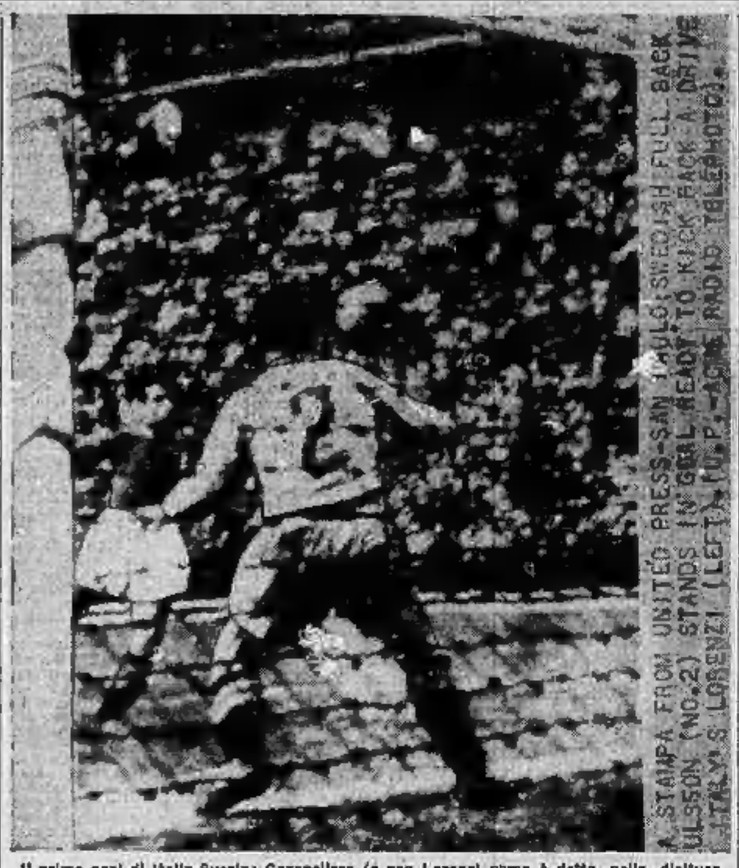

Il primo goal di Italia-Svezia: Carapellese (e non Lorenzi come è detto nella dicitura in inglese) ha tirato ed il terzino sinistro Samuelsson retrocesso sulla linea di porta non può fermare il pallone. (Radiofoto da San Paulo a «Stampa Sera»)

Sanzioni contro i giallorossi?

Ancora sotto esame la partita Bari-Roma

Milano, martedì sera.

(l.a.) *L'inchiesta svolta dalla Lega Nazionale Calcio in merito alla partita Bari-Roma, tarda a concludersi perchè alcuni dirigenti della società romana, convocati a tempo a Milano per essere interrogati, hanno prodotto finora dei certificati medici giustificanti la loro impossibilità a lasciare la capitale. La Lega ha inoltrato le diffide di uso, anche in risposta a un ordine del giorno redatto dalla Roma in segno di protesta per le bagagliai degli ingiuriati.*

Stamane abbiamo chiesto telefonicamente all'organo federale se le risultanze dell'inchiesta potranno determinare provvedimenti di una certa gravità, come ad esempio la retrocessione della Roma all'ultimo posto in classifica con la conseguente permanenza del Bari in serie A.

«L'inchiesta non è ancora conclusa — ha dichiarato l'ingegnere Pedroni, presidente della Lega e promotore dell'inchiesta stessa — però gli articoli 37 e 55 del Regolamento Organico danno la facoltà di applicare le sanzioni di cui sopra anche se la società risulta estranea agli atti di corruzione tentati da tifosi. La pratica è alla firma di dieci persone sono già state interrogate in tre sedi differenti; non appena i dirigenti della Roma si degheranno a giungere, si potrà giungere alle conclusioni e quindi alla sentenza».

Chi è la famosa mezz'ala "trattata" dalla Juventus?

Se ai «responsabili» delle due squadre torinesi si rivolgono domande circa le novità dei trasferimenti si può essere convinti che la risposta sarà negativa. Eppure non si può credere che in via Alfieri e in piazza San Carlo si sia sulle posizioni d'attesa. Piuttosto bisogna pensare alla fase di trattative, a quel delicato momento in cui si allacciano le fila dei famosi «colpi a sorpresa».

Ad esempio nel Torino, si sa da fonte ufficiosa che i dirigenti granata sono alla ricerca di un terzino e di un centro avanti. Per quest'ultimo si sa sentito il parere degli ultimi che contano in formazione qual Darin, che oltre ad essere un giovanottone ben prestante, pare sia molto abile con il numero 9 sulla schiena. E' stato proposto l'eventuale cambio con Sloan, già in prestito al Bianconeri. Da Udine la risposta è stata subito negativa. La promozione in A spinge i tecnici friulani a rafforzare la squadra, non a indebolirla. Per il momento, almeno, Darin non verrà.

Capitolo casalesi. Si danno probabili partenti Moro e Gremese; però segreto assoluto sulla loro destinazione. Copernico era stato nella scorsa settimana a Milano per trattare: partito con l'idea di cedere il portiere Moro, è tornato dopo aver acquistato il portiere Buttarelli dal Mortara. Cose che possono succedere. Comunque è probabile che «Bepi» vada a Roma con maglia giallorossa.

Passiamo alla Juventus. Qui si è ancora alla ricerca della mezz'ala destra. Con l'Atalanta, per K. A. Hansen, le trattative sono bene avviate e un accordo sarà probabilmente raggiunto con quel solito cambio di atleti in uso da anni tra le due società. Per Bergamo dovrebbe partire Mariani; rimarrebbe colà ancora Angeleri, mentre per Caprile si intravvede un biglietto per Firenze, biglietto di sola andata.

Però le voci che circolano parlano anche di altri approcci, di altri abbocamenti. Si tratterebbe invero di una mezz'ala molto famosa. In pochi giorni dovrebbe aversi la decisione. Per il rimanente si parla sempre del portiere Bendin della Bondenese, di un terzino e di un attaccante di serie B.

Intanto Carver lascierà domani Torino per un viaggio nel nord Europa e nella natia Inghilterra. Una semplice gita di piacere, per nulla attinente alla campagna ingaggi. Tornerà per i primi di agosto. L'inizio degli allenamenti è stato fissato per i giorni di ferragosto, esattamente cinque settimane prima dell'inizio del campionato, così come stabilisce una normativa britannica. Non è escluso comunque che ai «nazionali» sia concessa una proroga.

Bartali e Van Steenbergen questa sera al Velodromo

Gli organizzatori torinesi hanno pasione e coraggio a prova di bomba, o più esattamente a prova di... pioggia che è il peggior nemico, la grande incognita, per chi allestisce spettacoli all'aperto. Anche la riunione con Koblet e Bartali progettata per mercoledì scorso dovette subire la beffa di un temporale maligmamente puntuale all'appuntamento del programma. Piove ora mercoledì e Koblet e Bartali torneranno a Torino il 4 luglio.

Bartali torna anche oggi, in compagnia di un altro grande campione straniero, il campione del mondo Van Steenbergen, atleta sensazionale specie nelle riunioni in pista.

Il Belgio di mamma anche Kint e Oskars ed i velocisti Pauwels e Gosselin. La riunione è imperniata su di un confronto tra corridori italiani e belgi. Bartali sarà affiancato dall'esuberante Fiorenzo Magni, da Leoni che è sempre un corridore generoso e interessante e da velocisti di primissimo ordine quali Ghella e Astolfi.

Gare di contorno inquadreranno degnamente la sfida Italia-Belgio, con corridori che piacciono al pubblico torinese, come ad esempio Astrua.

Italia-Belgio è programmato con incontri di velocità a due ed a quattro corridori. Gli stradisti si cimenteranno invece in una prova a classifica individuale su 85 giri, in un confronto ed inseguimento tra squadre e in una competizione a cronometro sulla distanza dei giro di pista.

L'inizio è fissato per le ore 21.

Il programma

Velocità allievi locali.

Velocità professionisti per l'incontro Italia-Belgio - Prima prova: Ghella-Gosselin. Seconda prova: Astolfi-Pauwels.

Individuale professionisti per l'incontro Italia-Belgio (giri 25 con cinque traguardi, ultimo con punteggio doppio): Van Steenbergen, Bartali, Kint, Oskars, Magni, Leoni.

Velocità professionisti per l'incontro Italia-Belgio - Terza prova: Ghella-Pauwels. Quarta prova: Astolfi-Gosselin.

Finale velocità allievi locali.

Velocità professionisti: Fazzi-Bernardi, Degli Innocenti.

Inseguimento 10 giri: Pedroni-Milano, Carrea.

Velocità professionisti a 4 per l'incontro Italia-Belgio: Ghella, Astolfi, Gosselin, Pauwels.

Inseguimento professionisti (12 giri) per l'incontro Italia-Belgio: Van Steenbergen, Kint, Oskars, Bartali, Magni, Leoni.

Giro a cronometro professionisti per l'incontro Italia-Belgio: Ghella, Pauwels, Gosselin, Astolfi.

Inseguimento dilettanti locali, giri 20 a 4 classifiche.

Americana professionisti (giri 50 con 5 classifiche) km. 19.100: Ghella-Bartali; Astolfi-Magni, Leoni-Oskars; Gosselin-Kint; Pauwels-Van Steenbergen; Fazzi-Peironi; Mormadi-Milano; Degli Innocenti-Carrea.

Sportsmen campione d'Italia

Le atlete torinesi insistono e vincere

A Genova, nella finale del campionato femminile di società, maritata e natta vittoria della torinese Sportnova. Le ragazze allenate dal bravo Bertola hanno migliorato — uniche fra le atlete delle società prime classificate — il punteggio delle semifinali toccando i 7356 punti e battendo largamente l'altra società torinese, la Sipra (p. 6754), e lo S. C. Bergamo (p. 6549). La detentrice del titolo 1949, S. C. Italia, da cui si attendeva un serio attacco, ha invece deluso finendo appena al sesto posto.

L'affermazione dello Sportnova ha un significato: essa dice che, dopo la scomparsa del G. S. Venchi-Unica, l'atletica femminile torinese non è morta, anzi tende a riprendere le brillanti posizioni di un tempo in campo nazionale. Per questo, dev'essere salutata con particolare simpatia, così come l'onorevole secondo posto della Sipra. Si tratta ora soltanto di perseverare e le soddisfazioni non mancheranno.

Peccato che i risultati, contrariamente alle previsioni della vigilia, non siano stati granchè brillanti. Le uniche atlete veramente a distinguersi, oltre alle solite Piccinini e Cordiale, sono state la trentina Veronesi, che negli 800 metri ha segnato 2'32"2 migliorando il record stagionale della Simonetti, e la torinese Turci che ha portato il primato dell'annata dei giavellotto a m. 38,29 battendo da lontano la deludente Cannavale. Buoni i 12"7 della Rossi negli 80 ostacoli; dalla Tagliaferri e dalla Silvi ci si attendeva di più; sfortunata la Born che cadde quando poteva vincere nel 200. Il tanto atteso duello Palmesino-Jannoni nel salto in alto è finito in una delusione: le due atlete non hanno saputo andar oltre l'1,61.

DUILIO DE BENEDETTI

L'ultimo fatale di Danguillaume

Danguillaume, Bessi e Rolland erano fuggiti nel finale del campionati di Francia, domenica 18 giugno. Due moto della carovana, urtandosi, portarono lo scompiglio nel gruppetto: Rolland e Danguillaume furono buttati a terra. Il primo potè rialzarsi e proseguire. Il secondo, come si vede nella impressionante fotografia scattata nell'attimo fatale, batteva la testa e restava inanimato. In seguito a quella caduta Danguillaume è morto ieri. Aveva 31 anni, era sposato con la sorella di un altro «asso» del ciclismo francese, Idée. Tre mesi fa gli era nata una bimba. Ottimo passista e assai veloce agli arrivi, Danguillaume aveva vinto molte corse, anche classiche, fra cui, per 3 anni, il Criterium nazionale. Aveva pure trionfato nella classica Liegi-Bastogne e ritorno

PUBBLICITA' ECONOMICA
(Via S. Teresa N. 7)

1 ANNUNCI COMMERC. L. 20 p. p

APPETTATRICE, biliare automatica «Faliero», semicabriol. pagamento. Organizzazione Ennebi, piazza Repubblica 8 (Porta Palazzo), telef. 48-877.

ATTREZZI, macchinario per azienda canna, cava Mig, telefonare ore

AUTOCARRO ribaltabile cerchi ferro, cuffinetti, revisionato Fiat 1100, 10997

LAMPADARI e ogni tipo illuminazione assortimento. Prezzi convenientissimi. L'Elettrica, via Andrea Doria 9, telefono 51-876. 9163

LAVARPAZIENZA Cervino, caffè espresso, lire 35, cinema sempre migliori. Piazza Statuto 14. 9044

TRAPANI elettrici portatili 8-6-4 mm. resistenza, smerigliatrice, lunga garanzia, ampi precisione da bocca cer dott. Prodotti FAT. Ricambi 20 D. tabel ed cat.

VENDO ritagli spezzoni discotti lastre da decappotta da 4-6-7 decimi lunghezza 2 per 10 perfetti formato minori Cittadella filtri ad aria. Via Monginevro 123, telef. 51-482. 57191

2 ARTIGIANATO L. 15 p. p

CEDESI, Cannero, completo 15.000, tinelli 28.000, cucine 20.000. Lavori su ordinazione. Cambio mobili, piano, divani 40.

3 ECC. CAP. RIL. AZIEN. L. 20 p. p

ARMONIAMI giovane motorista scooter compie lavoretto riparazioni. Possibilità pensione. Scrivere cassetta 7014, SPI, Torino. 68566

ATTIVITISSIMA contabilissima lotteria, vendo altra periferia. Cervino, San Secondo 22. 11122

ATTIVITISSIMO negozio giocattoli alto gio cedesi. Galliari 16 bis, telef. 42-127.

BAR tavernetta alloggio 3 camere zona commerciale vendesi. Telefonare 531-812.

CAFFE' bar angolare sala biliardo alloggio pensione 4.000.000. Facilissime pagamento. Galliari 16 bis, telef. 42-127.

CAUSA malattia urge Ristorante buona posizione. Cittadini 16 bis, telef. 42-127.

CAUSA partenza urge cedere pensione completa 4 camere arredate. Telefonare 47-642. 11132

LATTERIA centrale Torino regionale vendesi vendo. Scrivere cassetta 3169 SPI Torino. 80513

MERCERIA Torino trasferibile cedo. Scrivere cassetta 3160 SPI Torino.

PICCOLA officina meccanica avviatissima, specializzata macchine combattere elettriche, causa morte proprietario, vendesi. Telefonare 35-165. 42470

PRIMARIO albergo ristorante montagna attrezzatissimo nuovo 50 camere saloni, vendesi 25.000.000 compresi muri. Cervinia, Via Seconda 22. 11132

TABACCHERIA con bottiglieria drogheria, introito 250.000, 3 camere, alloggio, vendesi 3.700.000. Cervino, S. Secondo 22.

4 CASE e TERRENI L. 20 p. p

AFFITTO appartamento cucina 5 alloggi 2-3-4 camere più servizi. Telefonare 50-580.

CAUSA trasferimento affittasi zona Crocetta 7 camere servizi riscaldo autonomo. Telefonare 83-865 dalle 8-12.

CERCASI alloggetto ammobiliato oppure camera con uso cucina. Telef. 58-083

CERCHIUSO cercasi piccolo alloggetto ammobiliato anche zona periferica. Telefonare 54-441. 58121

11 CAM. MOB. PENS. L. 10 p. p

CERCASI affitta a serio stabile ammobiliata centrale termo. Telefonare 50-151.

12 OFF. IMPIEGO e LAV. L. 20 p. p

CERCASI aiutante falegname. Telefonare 41-000. 24637

13 DOMANDE IMPIEGO L. 10 p. p

ATTIVISSIMO giovane intelligente, nozioni commerciali, dialetto, disposto viaggiare, patente auto, cerca serio stabile occupazione ovunque. Garantisce, referenze. Scriv. cassetta 3161 SPI Torino. 58244

ESTATE occuperebbesi commesso laureato ingegneria. Disposto trasferirsi. Scrivere cassetta 3165, SPI, Torino. 64566

GEOMETRA colto bella presenza 25enne diplomazia frequenza discreta conoscenza inglese tedesco dattilografia cerca impiego ufficio tecnico referenze passaporto disposto eventualmente viaggiare offresi subito. Scrivere cassetta 3163, SPI, Torino.

16 PIAZZISTI, RAPPR. L. 20 p. p

CERCASI per Torino e provincia soli piazzisti bene conosciuti, introdotti presso negozi alimentari. Scrivere cassetta 3160, SPI, Torino.

18 IGIENE E TERAPIA L. 20 p. p

GUARITORE curerebbe gratuitamente esperimento varii ammalati disperati. Tapparelli, Rebaudengo 18, pianerottolo.

19 ANNUNCI VARI L. 20 p. p

ABBONAMENTI piacchino cucire apparecchi radio, patente macchina. Vigorelli, radio Marconi. Occasione da 1re mese. Vendita rateale. Lotti, Martini 41.

ACQUISTIAMO oro, argenterie, gioielli importanti. Pagliano prezzo massimo. Valdocco 6, Zecca, 8.

ACQUISTO bottiglie, damigiane, libri, quadri vetro, mobili vari. Telef. 46-080

AFFETTATRICI, bilance elettroniche, occasionissima. Organizzazione Ennebi, piazza Repubblica 8 (Porta Palazzo). Telefono 50.277. 10849

ARROTONDAMENTO pubblicazione, responsabilità, politrice nella. Sub-Ali, nazionale 24 (ex 26-425 9749

ATTENZIONE camere 40.000, mobili 2e 000 cucine 17.500 Principe Amedeo 11 e Lagrange 22 (centro).

Le preoccupazioni (di affari non distraggono, ne turbano, dall'esame di offerte che riguardano denaro anche indirettamente)

ecco un perchè dell'efficacia pubblicitaria di STAMPA SERA

BRILLANTI gruppi acquista cambia privati e ne assegna a perito Bertola 7

FREZZERIA, acquista, vende, cambia, ripara, macchine utensili, calibratori. Telefonare 16-180 Rebaudengo, 12.

MOBILI smaltati 5-6-8 locali, lampadari, libri oblico, Livorno 12, Mercati coperti sabato 16-18. 1105

ALLOGGI locali liberi moderni 1-2-3 camere doppi servizi zona signorile centrale vendo: NACI, telefono 46-826.

ALLOGGI nuova costruzione capitano tram 16 strada Borgaro cercasi, sopraccarico elevat oppure 4 camere servizi regionali. Telefonare 531-810.

ALLOGGIO libero centrale 3 camere servizi terzo piano accesso mezzi: NACI, telefono 46-826. 11122

APPARTAMENTI occupati 2-3-6 camere servizi terzo piano accesso, cercasi regionali, via San Secondo, Telefonare NACI 46-826. 11122

APPARTAMENTO angolare quarto piano libero chiesto in cambio casa signorile 7 camere più 3 camerette servizio (ascesa scala interna) vendo direttamente 5.400.000 (no Brenna), via Arcivescovado, 7 11065

COMMERCIANTE vende appartamento per contanti casa parte periferica oltre 10 camere. Scrivere Cassetta 3164, SPI Torino.

CAPPA' bar angolare sala biliardo alloggio pensione 4.000.000. Facilissime pagamento. Galliari 16 bis, telef. 42-127.

CAUSA malattia urge Ristorante buona posizione. Cittadini 16 bis, telef. 42-127.

CORSO Moncalieri, villa signorilmente libera, 11 camere, giardino, 14.000.000 Rapisarda, Piobesi, presso Lagnasco.

GEOMETRA specializzato tratta acquisti vendita, frazionamenti stabili, Unicredito Subalpino. Telefonare 41-147, ore 17-19.

GRAZIOSO alloggio tre camere servizi giardinetto ampio locale mobiliere 60 mensa libero subito. Lauro Rossi 14.

MURI, bottiglierie compreso alloggio vecchi cantoni, occasione 2.000.000. Telefonare 41-741 ore pasti.

PORTA Nuova, Cavallino vendesi camera cucina mobile lusso appetizers. Vittorio Veneto 38. 10730

PORTA Nuova (Nizza 12, Saluzzo 14) vendesi alloggio varia grandezza (Sacri Cuori). Visite 15-17. 64838

PRIVATO vende proprietà quasi completa, ristrutturata. Telefonare 41-000. 24637

PRIVATO vende Biscotti 300 stabile ca sa mezzo, cercasi cui mobili (grazie Cavo Vigevano 4.

RENATI per mobili fabbrica specialità sale, via Nizza 156, telefono 650-149 TRASLOCHI agevolate 473.000; facilità pagamento ambulante 200.000. Turgnal Cuneo 9. 9911

VENDESI Aprilia 1946, cabriolet nuovissima, motore meccanico Telef. 642-896.

VENDO Lambretta 1950 nuovissima, accessori, cromati, diverse. Scrivere Nizza 94. 10709

VETTURE nuove d'occasione a Rate senza anticipo, 1948, 1949, Aprilia 1500 12 Volvo, Mercedes, Salmson 50.

500 giardinetta metallica verniciata, 500 Fiat 1100 commerciale 600 A-B-C vetture; 1100 ne prendo vecchi chiedete 501 cabriolet carrozzeria 1100 1100 perfetta vendo, cambio rateazione. Agenzia Gabbri 11 bis, Sant'Anselmo.

DASCA! DASCA!! DASCA!!!
S. BESSONE - Via S. Anselmo 3 - Tel. 60-274

INDIRIZZI

VESTITI ESTIVI
giacche e pantaloni sciolti
Tessuti extra - Vendita a metro
Lavorazione accurata su misura
Dalla fabbrica al consumatore
CAMET
Via Consolata 10 - Tel. 42-518
(fianco al Santuario)

Mobilificio S. DOMENICO
via S. Domenico, 4 angolo via Milano
Telefono 40-236
MOBILI Ultima creazione Visitateci senza obbligo d'acquisto
FACILITAZIONI

LAMPADARI
Via BERTOLA, n. 31
rimpetto Ospedale Piccolo Cottolengo

MOBILI
Tutti i mobili per la casa con pagamento fino a
20 RATE
Camere letto 900 - Dispensari, cucine, sale, tinelli, salotti, ecc.
MOBILIFICIO SUBALPINO
VIA BARBAROUX, 21

FORNELLI a PETROLIO
BENZINA - LIQUIGAS
per villeggiatura, campeggi
Gregorio BOSISIO - Torino
Via Palazzo Città, 19, telef. 40-340

MOBILI in 24 rate
ai migliori prezzi
Mobilificio S. Paolo, v. Mongrovero 2

ABITI SOPRABITI IMPERMEABILI
Confezionati
STOFFE A METRAGGIO - PODERAMI
Confezioni accurate su misura
Tutto a prezzi convenientissimi
da EMANUELLI
Galleria Subalpina 1 (Porta Palazzo)
VENDITA RATEALE
Si accettano pure i Buoni ENAL

MOBILI
«LA NOSTRA CASA»
via Fabbriche di Carpi
MOBILI SALOTTI. Qualunque stile
PAGAMENTI COMODI
VIA CARISALOI, 13 (interno)

GIUBBONI PELLE
Assortimento e su misura Ribassissimo
BASSO Via Orbassano Rattazzi 11

ORAP
VIA GARIBALDI, 6 (portici)
il Magazzino degli Sposi
Camere letto 900, Dispensari, cucine
ed impiegati
MOBILI
Cucine, Sale, Tinelli, ecc.
CUCINE ECONOMICHE
Formelli a gas ed elettrici
Infissi, serramenti per bambini, ecc. in **20 RATE**

L'antica rinomata Ditta
MONSELLO
via Nizza 21, Torino, tel. 62-192
presenta le sue impareggiabili
MACCHINE per CUCIRE a MAGLIERIA

SALOTTI - POLTRONE PELLE
Arredamenti Prezzi industriali
S. Ospedale, cso Francia 1 bis, t. 48309

MACCHINE per Cucire
BORLETTI
Lampadari - Funobar - ecc.
in 25 RATE
Via Madama Cristina, 18
RADIO VALPREDA

GHIACCIAIE
VASTO ASSORTIMENTO
AI MIGLIORI PREZZI
Gregorio BOSISIO - Torino
Via Palazzo Città, 19, telef. 40-340

RADIO TINNIRINO
Via Orbassano 18 - Telefono 52-780 e
Via San Domenico, 24 Tel. 51-329
vicino via Cavour
Massima garanzia - Vendita rateale

MOBILI
SPECIALITA' RINASCIMENTO BAROCCO E RUSTICO
Sala Rinascimento L. 45.000 in più
FACILITAZIONI
MOBILIFICIO PIEMONTESE
Via S. Tomaso 6 - Tele. 51-448

GRATIS
Liquidissimo bellissimo scendiletto 1950 offerendone uno in omaggio per ogni acquisto superiore alla mille lire in un'occasione ideale per fare un buon acquisto di cancelleria ed avere gratis una graziosa agenda.
Vagnino, via Lagrange 3, Torino

GHIACCIAIE
ULTIMI MODELLI PERFEZIONATI
in legno ed in metallo
Massima refrigerazione
Candano
TORINO - PIAZZA CARLINA, 20
«NON E' UN BARAR»

Vendesi il brevetto italiano
N° 402438
per neglitro di ricalcamento economico per calcaia di ricalcamento centrale. Gli interessati possono presentarsi di rivolgersi a:
R. BIGERIET - Fontana 203
ZUERICH 22 (Svizzera)

Da ANDREINA GIANNOTTI
VIA PIETRO MICCA, 14
troverete il classico costume da bagno, i suoi tipici dalla linea perfetta.

AVVISI SANITARI
ASMA - ARTRITI - SCIATICA
POSTUMI FLEBITI - ULCERE TORPIDE
Cure moderne su appuntamento
Dr. CALERO, c. Orbassano 18, 1° 53-118
Ultrasuoni - Aerosol - Diadynamis

Concorso del CELLOPHANE

LA S. A. CONFITRAS comunica che la Giuria del Concorso del Cellophane, bandito nel l'Ottobre 1949, esaminate le 1001 proposte pervenute, ha assegnato i premi precedentemente così modo seguente:

1° PREMIO DI L. 300.000 al signor LUIGI RENZO (Torino) che ha proposto un tipo di imballo speciale per la uova.

2° PREMIO DI L. 150.000 al signor TREVOLA RAFFAELE (Genova) che ha proposto un sistema per l'applicazione del cellophane all'imbotta della pasta lunga, collegato al progetto di lavoro apparecchio rapido impacchettare.

3° PREMIO DI L. 30.000 ai signori GUARDINATI MARIO e POGGI CESARE (Firenze) che hanno proposto delicati per regoli periodiche in cellophane, collegate a pulsazioni luminose.

Inoltre la Giuria ha proposto e la S. A. CONFITRAS ha approvato l'assegnazione di due premi speciali di L. 50.000 ciascuno, in aggiunta a quelli previsti dal bando, per le seguenti applicazioni:
- un tipo di scatola di cellophane per caffè e sostanze grasse in genere, proposto dalla S. r. l. LUCCA (Firenze).
- un tipo di album, con fogli di cellophane adesivi, per francobolli fotografie e documenti, proposto dal signor UMBERTO ROSSI Via... ANI (Milano).

La S. A. CONFITRAS ha rimesso ai vincitori il premio assegnato.